ÇANKIRI İL ÖZEL İDARESİ
STRATEJİK PLANI
2006/2010

2006, ÇANKIRI

Hususi İdareler ve Belediyeler büyük kalkınma savaşının başarı hasılasını arttıracak vazifeler almalı, yerine göre tedbirler bulmalı selahiyetlerini tam kullanmalıdırlar.

01 Kasım 1937

Ö N S Ö Z

Ülke gündeminde biriken mali ve idari sorunların aşılmasına yönelik olarak gerçekleştirilen yasal düzenlemelerin getirdiği yeniliklerden biri kamu idarelerinin "stratejik plan" hazırlamasıdır. En genel tanımıyla stratejik planlama, kuruluşun bulunduğu nokta ile ulaşmayı arzu ettiği durum arasındaki yolu gösterir. Çankırı İl Özel İdaresi Stratejik Planı da mevcut durum ile ulaşılmak istenilen düzey arasındaki yolu göstermektedir. Valiliğimiz ile Mersin Üniversitesi arasında düzenlenen protokol çerçevesinde hazırlanan ve Haziran-2006'da tamamlanan Çankırı İl Gelişme Planı, İl Özel İdaresi Stratejik Planını destekleyecek niteliktedir.

Çankırı, gelişmekte olan ve gelişme süreci hızlanan bir ilimizdir. Bir taraftan kamu kesiminde gözlenen yatırımlar, diğer taraftan özel kesimde çeşitlenen ve artan yatırımlar yarınlar için umut vericidir. Turizm sektöründe, yeni zenginlikler ve güzellikler keşfedilmeye başlanılmış; gerçekleştirilen çalışmalarla 1 Eylül 2005 tarihinde Ilgaz Yıldıztepe Turizm Merkezi ilan edilmiştir. Turizm Merkezinin doğa ve kış turizmine imkân verecek şekilde yapılaşma çalışmaları hızla sürdürülmektedir. İl Özel İdaresince Kadınçayırı'nda Orman İdaresine ait yapı "konaklama" yerine dönüştürülerek hizmet vermeye başlamıştır. Bölgede kayak pisti, telesiyej ve kafeterya yapım çalışmaları devam etmektedir. Sektördeki diğer önemli bir çalışma ise Tuz Mağarası Kristal Art Galeri Projesidir. Yine, Koca Meşe, Yaran Kültür Merkezi, Alpsarı Göleti, Taşmescit Restorasyonu gibi projeler, turizme canlılık kazandıracaktır.

5084 sayılı Yasanın verdiği olanaklar değerlendirilmiş, sanayileşmeye ivme kazandırılmıştır. Korgun OSB'ye ek olarak Çerkeş, Şabanözü ve Kurşunlu-Çavundur OSB'lerin kurulması, sanayileşme sürecinde önemli gelişmeler yaşandığının göstergeleridir. Diğer taraftan Çankırı Yakın-Kent Medikal OSB Valiliğimizce planlanan projelerden biridir.

Tarım sektöründe çiftçilerimize buğday ve çeltik üretiminde verim ve kaliteyi artırıcı tohum desteği devam etmektedir. Seracılık ve suni tohumlama ile arıcılık konusunda önemli çalışmalar yapılmaktadır. Büyük sulama projelerinin gelecek yıllarda gerçekleşmesiyle, tarım alanında istenilen düzey yakalanacaktır. Kanola üretimi de desteklenmekte, yağlı tohumda olduğu gibi bio diesel üretiminde de Çankırı'nın ülke ekonomisine katkısının artırılmasına çalışılmaktadır.

İl Özel İdaresi Yasası'nın görev olarak belirlediği, gençlik ve spor, sağlık, çevre, bayındırlık, toprağın korunması, kültür, sanat, eğitim, yoksullara mikro kredi verilmesi, kırsal kesim altyapı, acil yardım gibi alanlarda hizmetlerin vatandaşlarımızı memnun edecek düzeye getirilmesi stratejik planının temel amacıdır. Bu amaca ulaşmak için, İl Genel Meclisi, Daire Amirleri ve her düzeydeki kamu personelinin özverili ve uyum içerisinde çalışması gerekmektedir. İlimizde bu uyum ve özverinin olumlu etkileri görülmektedir.

Çankırı İli Stratejik Planı'nın hazırlanmasında emeği geçenleri kutluyor, uygulamanın başarılı, planın Çankırı ve Ülkemiz için yararlı olmasını diliyorum.

Ali Haydar ÖNER
Çankırı Valisi

T.C.
ÇANKIRI VALİLİĞİ
İL GENEL MECLİSİ

Oturum Sayısı : 24 Karar Tarihi : 04/07/2006 Karar Sayısı : 45	Konu: İl Özel İdaresince hazırlanan Stratejik Planın kabulü

KARAR:

5302 Sayılı İl Özel İdaresi Kanununun 31. maddesine istinaden İlin Sosyal, Ekonomik, Kültür-Turizm, Eğitim, Sağlık, Çevre ve Orman, Spor ve Köye Yönelik Hizmetler alanında 2006-2010 yıllarını kapsayan 5 yıllık yatırım ve hizmetlerine ilişkin İl Özel İdaresince hazırlanan Stratejik Planına ait Plan ve Bütçe Komisyonunun 16.06.2006 tarihli raporu okunarak incelendi.

GEREĞİ GÖRÜŞÜLDÜ:

5302 Sayılı İl Özel İdaresi Kanununun 31. maddesine istinaden İlin Sosyal, Ekonomik, Kültür-Turizm, Eğitim, Sağlık, Çevre ve Orman, Spor ve Köye Yönelik Hizmetler alanında 2006-2010 yıllarını kapsayan 5 yıllık yatırım ve hizmetlerine ilişkin İl Özel İdaresince hazırlanan Stratejik Planın aynen kabulüne, gereği için İl Özel İdaresine karar örneğinden bir adedinin gönderilmesine 04.07.2006 tarihli toplantıda mevcudun oy birliği ile karar verildi.

Meclis Toplantısında Bulunan Başkan ve Üyeler

İl Genel Meclisi Başkanı Osman CANBAZ	Katip Üye Ahmet ÇELİK	Katip Üye S.Faruk KARABIYIK

I. GİRİŞ

II. STRATEJİK PLAN ÇALIŞMASINDA UYGULANAN YÖNTEM

II.1. Yasal Çerçeve……..……..……..……10
II.2. Stratejik Plan Modeli……..…..……..…10
II.3. Stratejik Plan Modelinin Uygulaması……...……....11
II.4. Stratejik Planın Varsayımları……...…….……..12

III. DURUM ANALİZİ

III.1. Yönetimi Reformu Sürecinde İl Özel İdareleri.13
III.2. ÇİÖİ'nin 5302 sayılı Kanuna Göre Yasal Yükümlülükleri ve Görevleri…15
III.3. Paydaş Analizi……17
III.4. GZFT (Güçlü-Zayıf Yönleri-Fırsatlar ve Tehditler) Analizi ……..…30
III.5. Öneriler……34
III.6. Stratejik Konular……37

IV. MİSYON VE VİZYON

IV.1. Misyon……..39
IV.2. Vizyon……...39

V. STRATEJİK AMAÇLAR, HEDEFLER VE FAALİYETLER

V.1. Kırsal Kesimde Kalkınma ve Yaşam Kalitesinin Artırılması……..42
V.2 Toplumsal Refah Düzeyinin Yükseltilmesi……..51
V.3. Turizmin Geliştirilmesi……64
V.4. Çevresel ve Mekansal Gelişme……..……..67
V.5. Kurumsal Yeniden Yapılanma ve Kurumsal Yapının Geliştirilmesi.....71
V.6. Sanayileşmenin Planı-Düzenli Gelişmesine Destek Olma……...…74

VI. İZLEME VE DEĞERLENDİRME

VI. İzleme……..……...…75
VII. Değerlendirme……..75

EKLER:

EK-1: ÇİÖİ Stratejik Planlamanın Hazırlanmasında Destek Verenler ve Hazırlıklarda Emeği Geçenler.....79
EK-2: ÇİÖİ Teşkilat Şeması.....80

I. GİRİŞ

Son yıllarda toplumsal yapı ve ilişkileri farklı boyutlarda etkileyen hızlı bir değişim ve dönüşüm yaşanmaktadır. 20. yüzyılın son çeyreğinde başlayan ve halen devam eden bu değişim ve dönüşüm süreci her alanda olduğu gibi kamu yönetim düşüncesi, yapısı ve fonksiyonları üzerinde derin izler bırakmış, neyi, nasıl yapması gerektiğinden hareketle, devletin görevlerinde ve iş yapma yöntemlerinde yeni yaklaşımlara yönelme olmuştur. Bu değişim ve dönüşüme, AB'ne uyum süreci farklı boyut ve hız kazandırmıştır.

Kamu tarafından üstlenilen rolün yeniden tanımlanmasına yol açan bu yaklaşımlar, kamu yönetiminin demokratikleşmesi istemlerini bereberinde getirmiştir. Geleneksel temsil yönteminin yeterli olmadığı, daha demokratik bir kamu yönetimi için yönetim ve hizmet sunumunda şeffaflık, katılım, sorumluluk ve hesap verebilirlik ilkelerinin hayata geçirilmesi gerektiği, bu ilkelerin aynı zamanda etkin bir kamu yönetiminin zorunlu unsurları arasında olduğu bilinmektedir.

Yeni kamu yönetimi anlayışı, dünyada yaşanan bu gelişmeler ve çeşitli ülkelerde yaşanan tecrübeler ışığında ülkemizi 21. yüzyılda çağdaş bir yönetim anlayışına ve yapısına kavuşturmak amacını taşımaktadır. İyi yönetişim olarak da tarif edilebilecek bu çağdaş yönetim anlayışı ve yapısı;

- Katılımcı ve paylaşımcı bir anlayışa sahiptir.
- Pro-aktif ve gelecek yönelimli bir bakışı esas alır.
- Girdi odaklı olmaktan sonuç ve hedef odaklı olmaya yönelir.
- Kendine odaklı olmaktan vatandaş odaklı olmaya geçişi hedefler.

Bu yeni anlayış içinde, 21. yüzyılda kamu yönetimi;

- Şeffaf olmak
- Katılımcı olmak,
- Düşük maliyetle çalışmak,
- Etkili olmak,
- İnsan haklarına saygılı olmak,
- Belirsizliği ve ayrımcılığı azaltacak şekilde hukuka dayanmak ve
- Öngörülebilir olmak zorundadır.

Yeni kamu yönetimi anlayışı, yönetimde etkinlik ve verimliliği temel almaktadır.

Geleceğin belirsizliklerine karşı hazırlıklı olma, hızlı karar alma ve sorunlara süratle uygun çözümler bulma, değişime uyum sağlamanın temel gerekleridir. Kamu yönetiminde yeniden yapılanma, mahalli idarelerde de bir dönüşüm ve değişimi gerekli kılmaktadır. Mahalli idarelerin teşkilat yapıları, görev ve yetkileri, çalışma yöntemleri ve süreçleri ile amaçları da değişimin konusu olmuştur. Bu idarelerde aşırı bürokratik yapıların kaldırılması, etkin çalışan esnek ve daha küçük birimlerin oluşturulması, çalışma yöntem ve süreçlerinin sorgulanması gerekmektedir.

Esnek ve yatay örgütlenme yanında geleceği öngören stratejik yönetimin öne çıkması; kamunun girişimci ve rekabet edebilir olması gerektiğine vurgu yapılması yerinde yönetime de uyumlu olan bir durumdur. Kamu hizmetlerinin sunumunda mahalli idarelere daha çok görev ve sorumluluk verilmesi merkezi idare ile mahalli idareler arasındaki yetki ve kaynak dağılımının geleneksel yapısının değiştirilmesini de zorunlu kılmaktadır.

Dolayısıyla mahalli idarelerin daha fazla yetki, sorumluluk ve kaynakla desteklenmesi, bu idarelerin yönetim yapı ve anlayışlarında da buna uygun değişimleri gerektirmektedir. Gün geçtikçe yenilenen ve çeşitlenen toplumsal ihtiyaç ve beklentilerin daha iyi karşılanabilmesi, bu alandaki çağdaş değişim ve gelişmelerin yeterince kavranmasından geçmektedir. Yerel nitelikli kamu hizmetlerinin sunumunda hizmetlerden yararlananların memnuniyetini artırmak, hukuka uygunluğu, etkinliği ve verimliliği sağlamak için vatandaş taleplerini temel alan bir anlayışı yönetime hakim kılmak gerekmektedir. Sonuca odaklanan bir yönetimde hesap verebilirliği, saydamlığı, katılımı, öngörülebilirliği kapsayan mekanizmalara ihtiyaç bulunmaktadır.

Mahalli idareler temsili demokraside halkın yerel kamusal menfaatlerinin teminatıdır. Diğer taraftan, demokratik sistemin önemli bir unsuru olarak çoğulculuğun, katılımın sağlanmasında, yerel ve ulusal menfaatlerin uzlaştırılmasında, halkın tercihleri ile talep ve beklentilerinin yönetime yansıtılmasında mahalli idarelerin önemli rolleri bulunmaktadır. Mahalli idareler, halkın katılımını sağlamada merkezi idareye göre çok daha fazla imkan ve yeteneklere sahiptir ve böylece tüm sistemin yönetim kapasitesini de güçlendirmektedir.

Mahalli idareler vatandaşlara ilave seçme ve seçilme imkanı sağlamakta, sivil toplum örgütleri de dahil olmak üzere onlara daha fazla katılım imkanı vermektedir. Böylece adeta demokrasi için eğitim merkezleri işlevini görmektedir. Ayrıca, mahalli politikacılar her gün birlikte oldukları halka karşı daha fazla sorumluluk hissetmektedir.

Yeni kamu yönetimi anlayışı gereği olarak gelecek yönelimli ve katılımcı bir anlayış içinde "stratejik yönetim" yaklaşımına geçilmektedir. Stratejik yönetim kapsamında;

- Ortaya konan yeni anlayışa uygun bir şekilde geleceğe dair tasarım geliştirme,
- Misyon ve vizyon belirleme,
- Temel amaç politika ve öncelikleri şekillendirme,
- Ölçülebilir başarı göstergeleri oluşturma ve önceden ilan etme,
- İnsan kaynaklarını geliştirmeim, unsurlar vurgulanmaktadır.

Teşkilat yapısında ise değişimin izlenmesi ve zaman geçirilmeden uyum sağlanması küçük, etkin ve esnek yapıların önemini artırmaktadır. Bu kapsamda, dinamik ve bilgi temelli bir anlayışın gereği olarak;

- Merkezi yönetim yerine, yerinden yönetim,
- Esnek ve yatay organizasyon yapıları,
- Çakışmaların ve uyuşmazlıkların engellenmesi,
- Gereksiz hizmetlerin tasfiyesi, hizmet satın alımı gibi unsurlar

Yeni kamu yönetimi anlayışına uygun olarak yasallaşan 5302 sayılı İl Özel İdaresi Kanunu'nun temel amaçlarından biri, il özel idarelerinde stratejik yönetim anlayışını tesis etmektir. Özel idareler, stratejik amaçlarını, hedeflerini ve bu hedeflere ulaşmak için gerçekleştirecekleri faaliyetleri kapsayacak şekilde stratejik plan yapacaklardır. Yıllık çalışma programlarıyla bütçelerini ve performans ölçütlerini bu plana göre oluşturacaklardır. Böylece geleceğe dönük politikalar oluşturarak sorunlara uzun vadeli çözümler getirecek ve sonuç odaklı bir anlayışa sahip olacaklardır.

Yukarıda belirtilen kamu yönetimi reformu anlayışına uygun olarak, 5302 sayılı İl Özel İdaresi Kanunu'nun hükmü gereğince Çankırı İl Özel İdaresinde (ÇİÖİ) stratejik plan (SP) çalışmalarına 2005 yılı Kasım ayında başlanılmıştır.

ÇİÖİ'nin stratejik planı, öncelikle yasada sözü edilen kuruluş ve bağlı birimlerin görüşlerine başvurularak geleceğe dönük olarak ve faaliyetlerin ayrıntılı olarak önceliklendirerek ve de ulusal düzeydeki plan ve programlarla ilişkilendirerek hazırlanmıştır. Bir sonraki aşama, SP'da belirlenen stratejik amaç, hedef ve faaliyetlerin performansa dayalı bütçesinin hazırlanması olacaktır.

II. STRATEJİK PLANLAMA ÇALIŞMASINDA UYGULANAN YÖNTEM

II.1. Yasal Çerçeve

Kamu Yönetimi Reformu kapsamında alınan kararlar ve yasal düzenlemeler (5018 sayılı Kamu Mali Yönetimi ve Kontrol Kanunu) kamu kuruluşlarının stratejik planlarını (SP) hazırlamaları ve kuruluş bütçelerini bu plan doğrultusunda hazırlamalarını öngörmektedir. Aynı şekilde İl Özel İdaresi Kanunu'nun 31'nci maddesinde "Vali, mahallî idareler genel seçimlerinden itibaren altı ay içinde; kalkınma plân ve programları ile varsa bölge plânına uygun olarak stratejik plân ve ilgili olduğu yıl başından önce de yıllık performans plânı hazırlayıp il genel meclisine sunar.

Stratejik plân, varsa üniversiteler ve meslek odaları ile konuyla ilgili sivil toplum örgütlerinin görüşleri alınarak hazırlanır ve il genel meclisinde kabul edildikten sonra yürürlüğe girer.

Stratejik plân ve performans plânı bütçenin hazırlanmasına esas teşkil eder ve il genel meclisinde bütçeden önce görüşülerek kabul edilir" şeklinde hüküm bulunmaktadır.

4 Temmuz 2003 tarih ve 2004/14 sayılı 2004 Yılı Programı ve Mali Yılı Bütçesi Makro Çerçeve Yüksek Planlama Kararları ile stratejik plan çalışmalarının yaygınlaştırılması ve uygulama deneyimi elde edilmesi amacına yönelik olarak ilk etapta DPT tarafından 8 pilot kamu kuruluşu belirlenmiştir. Belirlenen kuruluşlardan biri de Denizli İl Özel İdaresidir. Bu bağlamda Çankırı İl Özel İdaresi SP hazırlanırken, Denizli İl Özel İdaresi Stratejik Planınadan yararlanılmıştır.

II.2. Stratejik Plan Modeli

ÇİÖİ'nin stratejik planı çalışmalarında DPT tarafından hazırlanan SP Kılavuzunda yer alan model ve yaklaşım esas alınmıştır. Bu model kamu kuruluşlarında stratejik planlama uygulamaları yapan diğer ülkeler ile genel nitelikleri itibariyle benzerlik göstermektedir.

ÇİÖİ'de uygulanan stratejik plan modelinin aşamaları sırasıyla aşağıdaki gibidir:

- Üst yonetim desteğinin sağlanması.
- Kamu Yönetimi Reformu çerçevesinde yerel yönetimlerin yetkilerinin artırılmasını dikkate alan bir yaklaşımla Sp'nin hazırlanmasına karar verilmesi.
- Stratejik planlama çalışmalarının ilgili kurluşlardan faydalanılarak başlatılması.
- Yasal yetki ve yükümlülükler çalışması.
- Durum Analizi çalışması.

  - Paydaş Analizi,
  - Güçlü, Zayıf Yanlar- Fırsatlar Tehditler (GZFT) çalışması,
  - Öneriler çalışması,

- Stratejik Konular çalışması,
- Misyon,
- Vizyon,
- Stratejik Amaçlar, Hedefler ve Faaliyetler çalışması,
- İzleme ve değerlendirim,

II.3. Stretejik Plan Modelinin Uygulaması

Yukarıda da vurgulandığı üzere; İl Özel İdaresi Kanunu2nun 31'nci maddesinde "Vali, mahalli idareler genel seçimlerinden itibaren altı ay içinde; kalkınma plan ve programları ile varsa bölge planına uygun olarak stratejik plan ve ilgili olduğu yıl başından önce da yıllık performans planı hazırlayıp il genel meclisine sunar.

Stratejik plan, varsa üniversiteler ve meslek odaları ile konuyla ilgili sivit toplum örgütlerinin görüşleri alınarak hazırlanır ve il genel meclisinde kabul edildikten sonra yürürlüğe girer.

Stratejik plan ve performans planı bütçenin hazırlanmasına esas teşkil eder ve il genel meclisinde bütçeden önce görüşülerek kabul edilir'' şeklinde hüküm bulunmaktadır.

Bu doğrultuda Başbakanlik Devlet Planlama Teşkilatı Müsteşarlığı'nın önğü "Kamu Kuruluşları İçin Stratejik Planlama Kılavuzu'' çerçevesinde ve Kanunda sözü edilen kuruluşlar ile bağlı birimlerin de görüşleri alınarak "taslak'' niteliğinde bir plan hazırlanmıştır. Ayrıca Mersin Üniversitesi tarafından hazırlanan "Çankırı İl Gelişme Planı''ndan faydalanılmıştır. Taslak hazırlığından sonra, 2006 yılının Mart ayında plana

son şeklini vermek üzere bir komisyon kurularak görevlendirilmiş, böylece plan hazır hale getirilmiştir.

II.4. Stratejik Planın Varsayımları

ÇİÖİ'nin görev alanının ildeki diğer kamu kurumlarıyla çakışması ve faaliyetlerinin belirli kısımlarını merkezi kuruluşların il müdürlükleri eliyle gerçekleştirilmesi SP için tanımlanan "kuruluş" özelliğini zayıflatan unsurlardır. Bu nedenler, ÇİÖİ'nin SP'nın yapılmasında izlenecek uygulama stratejisinin ve sürecinin farklı tasarlanmasına yol açmıştır.

Bu farklılıktan yola çıkarak, Kamu Yönetiminin Temel İlkeleri ve Yeniden Yapılandırılması Hakkındaki Kanun Taslağındaki düzenlemelere ve 5302 sayılı İl Özel İdaresi Yasası'nda belirtilen görev ve organizasyon yapısı temel alınarak ÇİÖİ'nin SP uygulama stratejisi belirlenmiştir. Buna göre Kanunda belirtilen İl Müdürlükleri ÇİÖİ'nin içinde bir birim olarak düşünülmüştür.

Yeni yasal çerçevede il özel idarelerinin görev ve yetkilerindeki artış ve özel idarelerin kurumsal kapasitelerindeki yetersizlikler dikkate alınarak, Çankırı'da ilgili merkezi kuruluşların il müdürlüklerinin katılımıyla ÇİÖİ'nin SP'nı hazırlanmıştır. Dolayısıyla, ÇİÖİ ile görev tanımları kesişen ilgili il müdürlüklerinin de önümüzdeki beş yıldaki stratejik amaç, hedef ve faaliyetleri de belirlenmiştir.

5302 sayılı İl Özel İdaresi Kanunu bu idarelere yeni görevler ihdas etmesi ve yetkilerini artırması, özel idarelerin insan kaynakları ve kurumsal yapısını yakın gelecekte değiştirmesini gerektirmektedir. Bu durum, mevcut kurumsal yapısı ile özel idarelerin kuruluş düzeyinde SP hazırlamasında ve uygulamasında ciddi güçlüklere neden olabilecektir. SP'ların hayata geçirilmesinde diğer önemli sorun alanı ise, idarelerin görev alanları genişletilmesine bağlı olarak hazırlanan mahalli idarelere gerekli mali kaynak sağlayacak yasal düzenlemenin henüz gerçekleşmemiş olmasıdır.

III. DURUM ANALİZİ

III.1. Kamu Yönetimi Reformu Sürecinde İl Özel İdareleri

Türkiye'de, il özel idarelerinin kuruluş ve görevlerine ilişkin ilk esaslı düzenlemeler 1913 yılında geçici bir kanun olarak yürürlüğe konulan İdare-i Umumiye-i Vilayat Kanunuyla gerçekleştirilmiştir. Bu yasa, 1987 yılında 3360 sayılı kanunla İl Özel İdaresi Kanunu olarak değiştirilmiştir.

Kamu yönetiminde gerçekleştirilen bir çok değişim çabasına rağmen aynı çabalar mahallî idareler alanında, dolayısıyla il özel idareleri konusunda gösterilememiş, bunun sonucunda bu idareler kendilerinden beklenen hizmetleri başarıyla yerine getirecek yeterli bir kurumsal yapıya kavuşturulamamışlardır. Zaman içerisinde il özel idarelerinin özerk kurumlar olmaktan ziyade eğitim, sağlık, bayındırlık, iskan ve diğer mahallî hizmetleri karşılayan ve merkezî idareye tâbi kurumlar oldukları anlayışı hakim olmuştur. Yapılan ilk düzenlemelerde, il özel idarelerine geniş yetkiler verilmiştir. Bunun temel sebebi, il özel idarelerinin merkezî idarenin sorumluluğundaki hizmetleri taşrada sunan ara düzey kurumlar olarak görülmeleridir. Ancak bu görevlerin büyük bir kısmı daha sonraki süreçte merkezî idareye aktarılmıştır.

Diğer taraftan, il özel idareleri, sorumluluklarında bulunan hizmetleri görmek için yeterli kaynaklara da sahip olamamışlardır. GSMH'nın mahallî idareler tarafından sarfedilen % 4,4'ünün yaklaşık olarak % 0,4'lük kısmı özel idareler tarafından kullanılmakta, bunun da önemli bir kısmı merkezî idareden aktarılan kaynaklardan oluşmaktadır. Kentleşme ve nüfus artışının neden olduğu yüksek beklentiyi bu kaynaklarla karşılamak ve etkin hizmet sunmak mümkün olamamıştır. Yönetim kapasitesi zayıf ve kurumsal gelişmesi yeterli olmayan il özel idareleri, öz kaynaklarını geliştirmede de başarılı olamamışlardır.

Yaşanan bu sorunların ve son dönemlerde siyasal, ekonomik ve idari gelişmelere paralel olarak, sonuçları uzun soluklu olacak reform çalışmalarına tanık olunmaktadır. I. Bölümde ayrıntılı olarak belirtildiği üzere, yeni kamu yönetimi anlayışı, yönetimde etkinlik ve verimliliği temel almaktadır. Bu çerçevede yapılan geniş kapsamlı çalışmaların sonuçlarından biri olarak 5018 sayılı Kamu Mali Yönetimi ve Kontrol Kanunu yürürlüğe girmiştir.

Kamu Yönetimi Reformu çerçevesinde yerel yönetimlere daha çok yetki ve görev verilmesi hedeflenmekte, böylece yerinden yönetim ilkesi güçlendirilerek yaşama geçirilmeye çalışılmaktadır. Bu kapsamda hazırlanan "Kamu Yönetiminin Temel İlkeleri ve Yeniden Yapılandırılması" hakkındaki Yasa Taslağı TBMM gündeminde bulunmaktadır. Bu Kanunun çizdiği temel çerçeve kapsamında yerel yönetimlerin yetki ve görevlerini artıran Kanunların büyük kısmı yasalaşarak yürürlüğe girmiştir. Bunlar, Büyükşehir Belediyesi, Belediye ve İl Özel İdarelerine yöneliktir. 22.2.2005 tarihinde kabul edilen 5302 sayılı İl Özel İdaresi Kanunu il özel idarelerine il halkının mahalli müşterek nitelikteki ihtiyaçlarının karşılanmasında yeni yetki ve görevler ihdas etmiştir.

Kamu yönetiminde yeniden yapılanma, mahallî idarelerde de bir dönüşüm ve değişim gerekliliğini beraberinde getirmektedir. Bu kapsamda, geleneksel kamu yönetimi anlayışının aksine, yerelleşme eğilimleri büyük önem kazanmakta, mahallî idarelerin teşkilât yapıları, görev ve yetkileri, çalışma yöntemleri ve süreçleri ile amaçları da değişimin konularından birisini oluşturmaktadır. Buradan hareketle, 5302 sayılı İl Özel İdaresi Kanunu kamu yönetimi reformunun önemli bir ayağını oluşturmaktadır. Yerel yönetim reformunun temelini, kaynakların doğrudan merkez tarafından tahsis edilmesi yerine, yerel nitelikli kamu hizmetlerinin sunumunda hizmetlerden yararlananların memnuniyetini artırmak amacıyla, yerel otoritelerin daha fazla söz sahibi olacağı ve bu şekilde kaynakların daha etkin dağılabileceği bir sistem oluşturmaktadır. Yerel yönetim reformu, kamu hizmetlerinin hizmetten yararlananların ihtiyaçlarını en etkin biçimde sağlanmasını amaçlamakta, katılım, etkinlik, saydamlık, hesap verebilme gibi değerleri kamu yönetim sürecinde ön plana çıkarmaya çalışmaktadır.

Sonuç olarak, kamu yönetimi reformu çerçevesinde yerel yönetimlere daha çok fazla yetki ve görev verilmesi hedeflenmekte, böylece yerinden yönetim ilkesi güçlendirilerek yaşama geçirilmeye çalışılmaktadır. Çankırı İl Özel İdaresi stratejik planlama çalışmaları yaşanan bu reform çalışmalarının bir sonucudur.

III.2. ÇİÖİ'nin 5302 sayılı Kanuna Göre Yasal Yükümlülükleri ve Görevleri

Kamu Yönetimi Reformu çalışmaları çerçevesinde ele alınan İl Özel İdaresi Kanunu ile birlikte İl Özel İdarelerinin görevleri önemli oranda artmıştır.

Çankırı İl Özel İdaresinin görev alanını belirlemek, yapılacak planın dolayısıyla kuruluşun faaliyet alanlarının sınırlarını oluşturmak açısından büyük önem taşımaktadır. Kuruluş düzeyinde plan yapıldığı için ve il özel idarelerinin görev alanlarının geniş kapsamlı olması nedeniyle çok sayıdaki yasal düzenlemeyle ilişkili olması bu kuruluşların yasal yetki ve yükümlülüklerinin belirlenmesini zorunlu kılmaktadır. Bu sebeple, stratejik planlama çalışmaları kapsamında eski ve yeni kanunlardan hareket edilerek 5302 sayılı Yeni Kanun'da İl Özel İdarelerinin yetkilerinin ve yükümlüklerinin ne olduğu aşağıdaki formda ayrıntılı olarak gösterilmiştir. Yine aynı formda yeni Kanun ile bir önceki 3360 sayılı İl Özel İdareleri Kanunu yetki ve sorumlukları açısından karşılaştırılarak farklılıklar ortaya çıkarılmaya çalışılmıştır.

Tablo-1: ÇİÖİ'nin Yasal Yetki ve Yükümlülükleri

Sıra	Yasal Yükümlülük		5302 s.y.	3360 s.y.
1	Eğitim (Fiziki altyapıyla sınırlı)	İl sınırları içinde	X	X
2	Sağlık		X	X
3	Tarım		X	X
4	Sanayi ve ticaret		X	X
5	İl çevre düzeni planı		X	
6	Bayındırlık ve iskan		X	X
7	Toprağın korunması		X	X
8	Erozyonun önlenmesi		X	X
9	Sosyal hizmet ve yardımlar		X	X
10	Yoksullara mikro kredi verilmesi		X	

11	Çocuk yuvaları ve yetiştirme yurtları yapılması		X	X
12	Kültür	Belediye Sınırları Dışında	X	X
13	Sanat		X	X
14	Turizm		X	X
15	Gençlik ve Spor		X	X
16	İmar		X	X
17	Yol	Belediye sınırları dışında	X	X
18	Su		X	X
19	Kanalizasyon		X	X
20	Katı atık		X	X
21	Çevre		x	
22	Acil yardım ve kurtarma		X	X
23	Orman köylerinin desteklenmesi		X	
24	Ağaçlandırma		X	
25	Park ve bahçe tesisi		X	X
26	Gerçek ve tüzel kişilerin faaliyetleri için izin ve ruhsat vermek		X	X
27	Gerçek ve tüzel kişilerin faaliyetlerini denetlemek		X	X
28	Yetki çerçevesinde yönetmelik çıkarmak, emir vermek, yasak koymak, uygulamak		X	X
29	Kanunlarda belirtilen cezaları vermek		X	X
30	Hizmet amacıyla taşınır/taşınmaz mal almak, satmak, kiralamak, kiraya vermek, takas etmek, sınırlı ayni hak tesis etmek		X	X
31	Borç almak		X	
32	Bağış kabul etmek		X	X
33	25 milyar TL'ye kadar olan dava konusu uyuşmazlıkların anlaşmayla tasfiyesine karar vermek		X	X
34	İÖİ'ne ait vergi, resim, harçların tarh, tahakkuk, tahsilini yapmak		X	X
35	Hizmetleri ile ilgili olarak halkın görüş ve düşüncelerini belirlemek amacıyla kamuoyu yoklaması ve araştırması yapmak		X	
36	Kendisine verilen görev ve hizmet alanlarında, mevzuata göre sermaye şirketleri kurmak		X	X
37	Görev alanıyla ilgili konularda faaliyet gösteren uluslararası teşekkül ve organizasyonlara kurucu üye ya da üye olmak, bu faaliyet ve organizasyonlarla ortak faaliyet ve hizmet projeleri gerçekleştirmek		X	
38	Diğer kamu kurum ve kuruluşlarına ait yapım, bakım, onarım ve taşıma işlerini bedelli/bedelsiz üstlenmek; bu kuruluşlar ile ortak hizmet projeleri gerçekleştirmek; bu amaçla kaynak aktarımında bulunmak		X	X
39	Merkezi idareye ait asli görev ve hizmetlerin yerine getirilmesi için gerekli bina ve tesisler ile ayni ihtiyaçları karşılamak, geçici olarak araç ve personel görevlendirmek		X	X
40	Kamu kurumu niteliğindeki meslek kuruluşları, dernekler, vakıflar ve 507 sayılı Kanun kapsamındaki meslek odaları ile hizmet projeleri gerçekleştirmek		X	X
41	Kendisine ait taşınmazları asli görev ve hizmetlerinde kullanılmak üzere ve 25 yılı geçmemek üzere diğer kamu kurum/kuruluşlarına tahsis etmek/kiraya vermek.		X	X

Tablo-1'den ayrıntılı olarak görülebileceği gibi, yeni Kanunla birlikte il özel idarelerine önemli görevler verilmiştir. Bu kapsamda, 3360 sayılı yasada yer almayıp 5302 sayılı yasayla getirilen yükümlülükler ile organlarına verilen yeni görevler özet olarak aşağıdaki gibidir:

1. İl çevre düzeni planı,

2. Yoksullara mikro kredi verilmesi,

3. Orman köylerinin desteklenmesi,

4. Ağaçlandırma,

5. Hizmetleri ile ilgili olarak halkın görüş ve düşüncelerini belirlemek amacıyla kamuoyu yoklaması ve araştırması yapmak,

6. Görev alanıyla ilgili konularda faaliyet gösteren uluslararası teşekkül ve organizasyonlara kurucu üye ya da üye olmak, bu faaliyet ve organizasyonlarla ortak faaliyet ve hizmet projeleri gerçekleştirmek,

7. ÇİÖİ'nin mali işlemler dışında kalan diğer idari işlemlerinin, idarenin bütünlüğüne ve kalkınma planı ve stratejilerine uygunluğu açısından denetletmek,

8. Stratejik plan ile yatırım ve çalışma programlarını yapmak, kurumsal stratejileri, oluşturmak, ÇİÖİ faaliyetlerini ve personelin performans ölçütlerini hazırlamak, uygulamak, izlemek, değerlendirmek, bunlarla ilgili raporları meclise sunmak,

9. Stratejik plan ve performans hedeflerine göre yürütülen faaliyetleri, belirlenmiş performans ölçütlerine göre hedef ve gerçekleşme durumu ile meydana gelen sapmaların nedenlerini açıklayan faaliyet raporunu hazırlamak.

III.3. Paydaş Analizi

Çankırı İl Özel İdaresinin stratejik planının başarılı bir şekilde oluşturulması ve yürütülmesi için durum analizine baz teşkil etmek üzere ilgili tüm tarafların görüşlerinin plana dahil edilmesi amacıyla paydaş analizi çalışması gerçekleştirilmiştir. Paydaşlar, kuruluşun kaynakları veya çıktıları üzerinde hak iddia eden ya da kuruluşun çıktılarından etkilenen kişi, grup veya kurumlardır. Stratejik plan çalışmaları kapsamında gerçekleştirilen paydaş analizi ile, iç ve dış ilgili tarafların belirlenmesi ve bunların önemlerinin tespiti, Çankırı İl Özel İdaresinin faaliyetlerini nasıl etkiledikleri analiz edilmiştir.

Komisyonca yapılan çalışmayla paydaş analizinin ilk aşaması olan iç ve dış paydaşların belirlenmesi çalışması gerçekleştirilmiş bu kapsamda, Çankırı İl Özel İdaresi'nin toplam 86 paydaşı tespit edilmiştir.

Tablo -2: Paydaş Listesi

No	Paydaşın Adı	Türü
1	Vali	İç Paydaş
2	İl Genel Meclisi	İç Paydaş
3	İl Encümeni	İç Paydaş
4	Milli Eğitim İl Müdürlüğü	İç Paydaş
5	Köy Hizmetleri Müdürlüğü	İç Paydaş
6	Sivil Toplum Örgütleri	Dış Paydaş
7	İl Tarım Müdürlüğü	İç Paydaş
8	İl Sağlık Müdürlüğü	İç Paydaş
9	Kültür Turizm İl Müdürlüğü	İç Paydaş
10	Bayındırlık ve İskan İl Müdürlüğü	İç Paydaş
11	Sayıştay	Dış Paydaş
12	Kooperatifler	Dış Paydaş
13	Çevre ve Orman İl Müdürlüğü	İç Paydaş
14	Kaymakamlık	İç Paydaş
15	Çalışanlar	İç Paydaş
16	Çiftçiler	Dış Paydaş
17	Karayolları teşkilatı	Dış Paydaş
18	Hayırseverler	Dış Paydaş
19	Firmalar	Dış Paydaş
20	Belediyeler (İl, İlçe,Belde)	Dış Paydaş
21	İl'deki Yükseköğretim Birimleri	Dış Paydaş
22	Esnaf ve Sanatkarlar Odası	Dış Paydaş
23	İşçi Sendikaları	Dış Paydaş
24	Siyasi Partiler	Dış Paydaş
25	Çankırı Ticaret ve Sanayi Odası	Dış Paydaş
26	Yapı Denetim Firmaları	Dış Paydaş
27	Müteşebbisler	Dış Paydaş
28	İl Özel İdaresinin Bağlı Ortaklıkları	İç Paydaş
29	Vakıflar (5018'e Göre)	Dış Paydaş
30	Devlet Planlama Teşkilatı	Dış Paydaş
31	Sosyal Güvenlik Kurumları	Dış Paydaş
32	İşsizler	Dış Paydaş
33	İlgili Merkezi Kamu Kurumları	Dış Paydaş
34	İçişleri Bakanlığı	Dış Paydaş
35	Defterdarlık	Dış Paydaş
36	Temel Altyapı (TEDAŞ, Telekom, Demiyolları, Havayolları)	Dış Paydaş
37	Valilik	İç Paydaş
38	Yetiştiriciler	Dış Paydaş
39	Toprak Mahsulleri	Dış Paydaş

40	Medya (Yazılı ve Görsel Basın)	Dış Paydaş
41	Halk Kütüphaneleri	İç Paydaş
42	Konaklama Tesisleri	Dış Paydaş
43	Yerli ve Yabancı Turistler	Dış Paydaş
44	Kültür ve Tabiat Varlıkları Koruma Kurulu	Dış Paydaş
45	İş Yerleri	Dış Paydaş
46	Kızılay	Dış Paydaş
47	Yeşilay	Dış Paydaş
48	Kanunla Kurulan Dernekler	Dış Paydaş
49	Çevre Hizmetleri (Hava, Su, Görüntü Kirliliği)	Dış Paydaş
50	Orman Bölge Müdürlüğü	Dİş Paydaş
51	Maliye Bakanlığı	Dış Paydaş
52	Hükümet	Dış Paydaş
53	İl Koordinasyon Kurulu ve Komisyonlar	İç Paydaş
54	Organize Sanayi Bölgeleri	Dış Paydaş
55	Sosyal Yardımlaşma ve Dayanışma Fonu Vakıf Müdürlüğü	Dış Paydaş
56	Engelliler	Dış Paydaş
57	Yetiştirme Yurdu	İç Paydaş
58	Huzurevi	İç Paydaş
59	Kamu İhale Kurumu	Dış Paydaş
60	İl İdare Kurulu	İç Paydaş
61	Çankırı Çevre Hizmetleri Birliği	İç Paydaş
62	İçme suyu Birlikleri	Dış Paydaş
63	Köylere Hizmet Götürme Birlikleri	İç Paydaş
64	Güvenlik Hizmetleri (Emniyet, Jandarma, Kara Kuvvetleri)	Dış Paydaş
65	Din Hizmetleri	Dış Paydaş
66	Gençlik Spor İl Müdürlüğü	İç Paydaş
67	Sivil Savunma İl Müdürlüğü	İç Paydaş
68	Sosyal Hizmetler	İç Paydaş
69	Halk Eğitim Merkezi	İç Paydaş
70	Müzeler	İç Paydaş
71	Muhtarlar	Dış Paydaş
72	Ticaret Borsası	Dış Paydaş
73	Devlet Su İşleri	Dış Paydaş
74	Tapu ve Kadastro Müdürlükleri	Dış Paydaş
75	İller Bankası	Dış Paydaş
76	AÇSAP(Ana Çocuk Sağlığı ve Aile Planlaması)	İç Paydaş
77	Verem Savaş Dispanseri	İç Paydaş
78	Devlet Hastanesi	İç Paydaş
79	Sağlık Evi	İç Paydaş
80	Sağlık Ocağı	İç Paydaş
81	Halk Sağlığı Laboratuvarı	İç Paydaş
82	Özel Hastane / Dispanser (Sağlık Kurumları)	Dış Paydaş
83	Doğal Afetler	Dış Paydaş
84	Sürücü Kursları	Dış Paydaş
85	Özel Dershaneler	Dış Paydaş
86	Okul Öncesi Eğitim Kurumları	İç Paydaş

86 adet olarak belirlenen paydaşlardan, Çankırı İl Özel İdaresinin faaliyetlerini en fazla etkileyen kurum ve/veya kişilerin tespit edilmesi amacıyla bir "önceliklendirme" çalışması yapılmıştır. Bununla, diğerlerine göre daha fazla odaklanılması gereken paydaşların belirlenmesi hedeflenmiştir. Stratejik Planlama Komisyon üyelerinin verdiği oylarla aşağıdaki paydaşlar diğerlerine göre kurumun faaliyetlerini etkileme açısından daha önemli olduğu tespit edilmiştir.

Tablo-3: Öncelikli Paydaşlar Listesi

Sıra	Paydaş Adı
1	Vali
2	İl Genel Meclisi
3	İl Encümeni
4	Milli Eğitim İl Müdürlüğü
5	Köy Hizmetleri Müdürlüğü
6	Sivil Toplum Örgütleri
7	Tarım İl Müdürlüğü
8	İl Sağlık Müdürlüğü
9	Kültür ve Turizm İl Müdürlüğü
10	Bayındırlık ve İskan İl Müdürlüğü
11	İçişleri Bakanlığı
12	Sayıştay
13	Çevre ve Orman İl Müdürlüğü
14	Kaymakamlik
15	Çalışanlar
16	Çiftçiler
17	Karayolları Teşkilatı
18	Hayırseverler
19	Sosyal Hizmetler İl Müdürlüğü
20	Muhtarlar

Böylece ilk başta 86 olarak belirlenen paydaşların sayısı önceliklendirme sonucunda 20'e indirilmiştir.

Paydaş/Hizmet Matrisi:

Yukarıda da belirtildiği üzere, 5302 sayılı kanun ile birlikte Çankırı İl Özel İdaresi birçok alanda geniş yetki ve sorumluluklara sahip olmaktadır. Bu kapsamda, Kurumun verdiği hizmetlerde önemli artışlar ve çeşitlenmeler ortaya çıkmaktadır. Buradan hareketle Stratejik Planlama Komisyonu tarafından Çankırı İl Özel İdaresinin verdiği hizmetlerin hangi paydaşlara yönelik olduğunu belirlemek üzere, Paydaş/Hizmet Matrisi çalışması yapılmıştır. Bu amaçla, 5302 sayılı Kanun ve ÇİÖİ'ye diğer kanun

Ve düzenlemelerle verilen görevlerin hangi paydaşlara yönelik olduğu tek bir tabloda (paydaş/hizmet matrisi) gösterilmiştir. Ayrıca, aynı tabloda, her bir öncelikli paydaşın kurumu etkileme gücü belirlenmiştir. Oluşturulan bu matris, durum analizi ve stratejik konuların belirlenmesi çalışmalarında kullanılmıştır.

Tablo-3: Paydaş/Hizmet Matrisi

PAYDAŞ ADI	HİZMET ADI	ETKİLEME GÜCÜ		
		Zayıf	Orta	Güçlü*
Vali	1. Sağlık, eğitim, bayındırlık, güvenlik, vb. konularda kararlar alıp hükümet programları ile yürütülmesini koordine etmek, 2. Ç.İ.Ö.İ'ye başkanlık etmek.			xxxxxxx
İl Genel Meclisi	1. İl ile ilgili plan ve program kararlarını almak, 2. Ç.İ.Ö.İ'nin bütçesini, kesin hesabını ve programını hazırlamak ve onaylamak, 3. İlin iktisadi ve sosyal kalkınmasında öncü görev yapmak, yol göstermek, 4. Kamu kurumlarının, ilçe, kasaba ve köylerin öncelikli gereksinimlerini belirlemek, karar almak ve uygulamaya konulmasını sağlamak.		xx	xxxxx
İl Encümeni	1. Stratejik Plan ve yıllık çalışma programı ile bütçe ve kesin hesabı inceleyip İl genel meclisine görüş bildirmek, 2. Kanundaki ulaştırma kararları almak ve uygulamak, 3. Öngörülmeyen giderler ödeneğinin harcama yerlerini belirlemek, 4. Bütçede fonksiyonel sınıflandırmanın ikinci düzeyleri arasında aktarma yapmak, 5. Kanunlarda öngürülen cezaları vermek, 6.Vergi,resim ve harçlar dışında kalan ve miktarı beşmilyar Türk Lirasına kadar olan ihtilafların sulhen halline karar vermek, 7.Taşınmaz mal satımına, trampa edilmesine ve tahsisine ilişkin kararları uygulamak, süresi üç yılı geçmemek üzere kiralanmasına karar vermek, 8.Belediye sınırları dışındaki umuma açık yerlerin açılış ve kapanış saatlerini belirlemek, 9.Vali tarafından havale edilen kanunlarda görüş bildirmek.		xxx	xxxx

Milli Eğitim İl Müdürlüğü	1. Eğitim ve öğretim altyapısı oluşturulurken hayırsever katkılarını da alarak eğitim yatırımlarının desteklenmesini sağlamak, 2. Eğitimin fiziki kapasitesinin artırılması için yeni okul, ek derslik, pansiyon, çok amaçlı salon ve bahçe tanzimleri yapmak, 3. Mevcut okulların standardının artırılması için onarım ve tadilat yapmak, 4. İlköğretim okulu arsalarının imara uygun hale getirilmesini sağlamak ve gerektiğinde hibe, kamulaştırma vb işlemleri yapmak, 5. Faaliyetlerini sürdüren okulların cari harcamalarını düzenlemek, 6. Halk eğitim hizmetlerini yaygınlaştırmaya yönelik kurs ve yarışmalar açmak, 7. Okul öncesi eğitimin yaygınlaştırılmasını sağlamak, 8. İlin eğitim düzeyini yükseltmeye yönelik gerekli önlemleri alarak, hazırlanan plan, program ve projeleri uygulamak, izlemek ve denetlemek.		xxx	xxxx
Köy Hizmetleri Müdürlüğü	1. Devlet ve il yolları dışında köylerin yol ağını tespit etmek, bu yollarla köyiçi yollarını, üzerindeki köprü ve sanat yapılarını yapmak, mevcutlarını geliştirmek,istikamet ve km. levhalarını düzenlemek, 2. Doğal afetlerle mücadele (kar, sel, vb), 3. Tarım arazileri ve hayvanlar için gölet yapmak, 4. Saniyede 500 lt'ye kadar olan suların sulama tesislerini kurmak, işletilmelerini sağlamak, 5. Arazi toplulaştırma ve tarla içi geliştirme hizmetlerini yapmak, 6. Tarım arazilerinin ıslahı, imarı ve toprak erozyonunu önleyici çalışmalar yapmak, 7. Tarımsal sulama ve toprak muhafaza konularında proje yaparak çiftçinin tarımsal kredi almasını sağlamak, 8. İçmesuyu, sulama suyu tahlilleri, toprak analizleri, sınıflandırmaları ve toprak harita raporlarını yapmak ve yaptırmak, 9. Köy ve bağlı yerleşme birimleriyle askeri garnizonlara sağlıklı ve yeterli içmesuyu temin etmek, sondaj kuyuları açmak, 10. Terfili içme ve kullanma suyu inşaatlarının enerji nakil hatlarını (ENH) yapmak ve yaptırmak,		xxx	xxxx

Sivil Toplum Örgütleri	1. Özellikle çevre, kültür, turizm, sanayi, ticaret, sağlık, eğitim ve sosyal yardım gibi alanlarda hizmet vermek, 2. Kent sorunlarını kuruluş amaçları açısından yönlendirme, bilinçlendirme ve sorunların çözümüne ilişkin alternatif düşünce ve planları gündeme getirip kamuoyu oluşturmak, 3. Erozyonla mücadele etmek, 4. Ç.İ.Ö.İ. karar organlarının kararları doğrultusunda yapılan faaliyetler hakkındaki olumlu-olumsuz eleştirileri ile kamuoyu oluşturarak yönlendirmek, 5. Kamu kurum ve kuruluşlarının çalışmalarına mesleki katkı, 6. Sendika, dernek ve vakıflar gibi kuruluşların hem kendi konularında hem de kamuoyu oluşturarak olumsuz karar ve eylemlerin önüne geçmek.	x	xxx	xxx
İl Sağlık Müdürlüğü	1. Sağlık hizmetlerine ilişkin yatırımların, tahsis edilen ödeneklerin yerinde kullanılması, 2. Kırsal ve kentsel tüm koruyucu ve tedavi edici sağlık hizmetlerini sunmak, muayene ve tedavi hizmetleri vermek, 3. Sağlık hizmet birimlerinin yapımı, onarımı, donanımı ve faaliyet alanlarıyla ilgili destek sağlamak, 4. Özel kuruluşların ve kamu sağlık kuruluşlarının denetimi ve takibi, 5. Halk sağlığı ve çevre sağlığı alanlarında toplumu bilinçlendirmek, eğitim, tarama ve araştırma yapmak, 6. Sağlık hizmetlerinin kalitesinin artırılması için yeni yatırımlarla desteklemek, mevcut sağlık tesislerinin günümüz koşullarına uygun hale getirilmesini sağlamak, 7. Birinci basamak sağlık hizmetlerinin yaygınlaştırılması ve önemi hakkında halkı bilinçlendirmek, 8. Yerel olanaklarla yapılacak sağlık hizmetlerinin planlanması, program-lanması ve projelendirilmesi.	x	xxx	xx

Kültür ve Turizm İl Müdürlüğü	1. Kültür ve turizm bilincinin geliştirilmesi için ilgili kamu kurum ve kuruluşlarını yönlendirmek ve işbirliğinde bulunmak. 2. Kültür ve Tabiat varlıklarımızı, arkeolojik araştırma ve kazılarla ortaya çıkarılmasını, korunmasını, değerlendirilmesini ve tanıtılmasını sağlamak, tahribini ve kaçırılmasını önleyici tedbirler almak, 3. Turizm alanlarını koruyarak tanıtımını sağlamak, 4. Halkın kültürel varlıkları koruma çabalarına öncülük etmek, 5. Toplumun sosyal ve kültürel gelişme bakımından güzel sanatlara olan ilgisini artırmak amacıyla gerekli desteği sağlamak, 6. Turizm işletmelerini ve turizm meslek kuruluşlarının faaliyetlerini denetlemek, 7. Halkımıza, okuma alışkanlığı kazandırmak ve yaygınlaştırmak, kitap ve kütüphaneyi sevdirmek, kütüphaneyi kullanma alışkanlığı kazandırmak için gerekli faaliyetlerde bulunmak, 8. İlin her alanda tanıtılmasına ilişkin hizmetleri, yörenin özelliğini de dikkate alarak planlamak, yürütmek ve tanıtıcı broşür, kitap, CD, belgesel film vb. çalışmalar yapmak, 9. Halk kültürünün gelenek, görenek ve inançlarını, halk müziği ve oyunlarını, el sanatlarını, mutfağını, giyim-kuşam vb. bütün dallarda araştırma, derleme yapmak, yaptırmak ve tanıtıcı faaliyetlerde bulunmak, 10. Bağlı birimleri olan Müze Müdürlüğü, İl Halk Kütüphanesi Müdürlüğü ve Güzel Sanatlar Galerisi çalışmalarını koordine etmek.		xxxx	xxx

Bayındırlık ve İskan Müdürlüğü	1. Kamu tarafından yapımı planlanmış işlerin ihale ön hazırlığını ve ihalesini yapmak, yaptırmak, inşa ettirmek, ayrıca hayırsever inşaatlarına danışmanlık yapmak, 2. Köylerde, köy yerleşik alanlarının tespitini yapmak, imar planının hazırlanmasını sağlamak. Resmi tesisler için imar planlarında yer ayırtmak, tadilat yapmak ve bu konularda Belediyeler ile koordineli çalışmak, 3. Belediye sınırları dışında ve köy yerleşik alanlarındaki yapı ve tesislerin imar planlarını onaylamak ve yapıları ruhsatlandırmak. Kaçak yapıların önlenmesi konusunda faaliyette bulunmak , belediyeleri uyarmak, 4. Kamu, Tüzel ve Özel kişilere ait yapılarda test ve deneyler yapmak (test çekici, karot, beton mukavemet ve zemin deneyleri vb.) İl genelindeki yatırımcı kuruluşlara teknik danışmanlık yapmak, 5. Bakanlıklarca, Belediye ve köylere ayrılmış olan yardımların harcanması hususunda takip ve koordinasyonu sağlamak, 6. İlimizdeki Yapı Denetim Kuruluşlarının faaliyetlerini denetlemek ve ihtiyaçların giderilmesini sağlamak, **7.** Doğal afetlere karşı tedbirler almak, hazırlık ve organizasyon yapmak, ilgili teknik çalışmaları yürütmek ve afet konutlarının kontrol ve denetimini sağlamak.	x	xxxx	xx
Sayıştay	1. Ç.İ.Ö.İ'nin gelir, gider, kaynak kullanımı ile denetim, inceleme ve hükme bağlama işlemlerini yapmak, 2. Bütçenin yasalara uygunluğunu ve bütçe disiplinini sağlamak.			xxxxxxx

İl Çevre ve Orman Müdürlüğü	1. Çevre koruması ve çevre kirliliği ile ilgili ölçüm, tespit ve analizleri yapmak, yaptırmak ve gerekli önlemleri aldırmak, 2. Bitki ve hayvan varlığı ile doğal zenginlikleri korumak ve geliştirmek. (Milli Parklar, Tabiatı Koruma Alanları, Av Yaban Hayatı ve sulak alanları vb.) 3. Hava, su, toprak ve gürültü kirliliğinin önlenmesi, 4. Sürdürülebilir kalkınma ilkesi çerçevesinde, çevreye olumsuz etki yapabilecek her tür faaliyetin incelenmesi ve gerekli önlemlerin alınması, 5. İl genelini kapsayan 1/100.000 ölçekli Çevre Düzeni Planlarının hazırlanması veya hazırlatılması, 6. Çevre Envanteri ve Çevre Durum Raporlarının hazırlanması, 7. Ağaçlandırma ve erozyon kontrolü, 8. Orman içinde ve bitişiğinde yaşayan köylülerin kalkındırılması, 9. Yer altı ve yer üstü su kaynaklarının korunması.	x	xxx	xxx
Kaymakamlıklar	1. İlçe ile ilgili tüm faaliyet, yatırım ve hizmetlerde bulunmak 2. Ç.İ.Ö.İ'nin ilçelere ayırdığı ödenekler ve yatırım programlarıyla ilgilenmek, 3. İlçedeki faaliyetlerin gerçekleşmesinde yönlendirici, denetleyici ve uygulayıcı rol oynamak, 4. Kanun, tüzük, yönetmelik ve hükümet kararlarının yayınlanmasını ve uygulanmasını sağlamak, 5. İlçeyi yönetmek.		x	xxxxxx
Çalışanlar	1. Ç.İ.Ö.İ'nin her faaliyeti, yatırımları, çıktısı, vb. ile ilgilenmek, 2. Sosyal yardımlar yönüyle ilgilenmek, 3. Ç.İ.Ö.İ'nce İl Müdürlüklerine ayrılan ödenekleri gereksinimler doğrultusunda yönlendirmek, 4. İlköğretim kurumlarının yapım, onarım, kalorifer, kamulaştırma, araç, gereç, taşıma, yakacak, vb. cari gereksinimlerini belirlemek ve bu doğrultuda planlama yaparak yatırım programını hazırlamak, 5. Asli ve sürekli kamu hizmetleri, 6. Kamu hizmetlerinin ve yatırımlarının projelendirilmesi, uygulanması, takibi ve denetimini sağlamak.	xx	xxxx	x

Çalışanlar	1. Ç.İ.Ö.İ'nin her faaliyeti, yatırımları, çıktısı, vb. ile ilgilenmek, 2. Sosyal yardımlar yönüyle ilgilenmek, 3. Ç.İ.Ö.İ'nce İl Müdürlüklerine ayrılan ödenekleri gereksinimler doğrultusunda yönlendirmek, 4. İlköğretim kurumlarının yapım, onarım, kalorifer, kamulaştırma, araç, gereç, taşıma, yakacak, vb. cari gereksinimlerini belirlemek ve bu doğrultuda planlama yaparak yatırım programını hazırlamak, 5. Asli ve sürekli kamu hizmetleri, 6. Kamu hizmetlerinin ve yatırımlarının projelendirilmesi, uygulanması, takibi ve denetimini sağlamak.	xx	xxxx	x
Çankırı Belediyesi	1. Ç.İ.Ö.İ'nin toplumsal alanda ve altyapıya verdiği destekler ile sorumluluk alanlarına giren faaliyetlerde işbirliğinde bulunmak, 2. Okul, hastane, sağlık ocağı ve Ç.İ.Ö.İ. görevleri arasındaki kamu kurumlarına arsa temin etmek, 3. İl Özel İdaresi ile ortaklaşa sosyal ve kültürel faaliyetlerde bulunmak, fuarlar, sergiler açmak.		xxxx	xxx
Gençlik ve Spor İl Müdürlüğü	1. Gençliğin boş zamanını değerlendirilmesine ilişkin hizmetleri yürütmek, bilgi ve beceri kursları düzenlemek, gençlerin kötü alışkanlıklarından korunması için gerekli tedbirleri almak, 2. Beden eğitimi, gençlik ve spor faaliyetleri için gerekli olan gençlik merkezleri, hotelleri, kamplar ile; saha, tesis ve malzemeleri yaptırmak, işletmek ve bu tesisleri vatandaşın istifadesine sunmak, 3. Beden eğitimi ve spor faaliyetlerine araç, gereç ve benzeri ihtiyaçları sağlamak.		xxx	xxxx
Sosyal Yardımlaşma ve Dayanışma Vakfı Başkanlığı	Fakr-u zaruret içinde ve muhtaç durumda bulunan, doğal afetlerde zarara uğrayan, geçici olarak küçük bir yardım veya eğitim ve öğretim imkanları sağlanması halinde topluma faydalı hale getirilecek, üretken duruma geçirilebilecek kişilere her türlü maddi ve manevi yardımda bulunmak .		x	xxxxx

Sosyal Hizmetler İl Müdürlüğü	1. Sosyal yardım ve hizmetlerle ilgili esasları, sosyal hizmetler politikası ve hedeflerine uygun olarak tespit etmek, çalışma plan ve programlarını hazırlamak, uygulamak, 2. Korunmaya, bakıma ve yardıma muhtaç çocuk, özürlü ve yaşlıların tespiti, bunların korunması, bakımı, yetiştirilmesi ve rehabilitasyonlarını sağlamak üzere gerekli hizmetleri yürütmek, 3. Çalışan ana ve babalar ile yurt dışındaki işçilerin çocuklarının bakımını ve korunmasını sağlamak amacıyla gündüzlü veya yatılı kuruluşlar kurmak ve işletmek, 4. Doğal afetler nedeniyle ortaya çıkabilecek sorunların çözümüne yönelik sosyal hizmetleri önceden planlamak, afetzedelerin ivedi gereksinimlerini karşılamaya ve afet sonrası sorunlarını çözümlemeye yönelik geçici veya sürekli hizmetleri yerine getirmek, afetle bağlantılı göçler ve göçmenlerle ilgili her türlü sosyal hizmeti gerçekleştirmek.	xx		xxxxx
Tarım İl Müdürlüğü	1. Tarımsal sanayinin kurulmasını teşvik etmek, 2. Çiftçi teşkilatlanması konusunda gerekli çalışmaları yaparak yetiştirici birliklerini ve tarımsal amaçlı kooperatifleri güçlendirmek, 3. Gelir düzeyi düşük olan kırsal kesimin gelir seviyesini artırmak için projeler hazırlamak ve uygulamaya koymak, 4. İlde optimum işletme büyüklüklerinin belirlenmesi, tarım ve hayvancılık stratejilerinin ortaya konması ve buna bağlı bitkisel ve hayvansal üretimde yeni ürün deseninin oluşturulmasını sağlamak, 5. Hayvancılığın geliştirilmesi ve verimliliğin artırılması için gerekli tedbirleri almak. (Damızlık temini, yem bitkisi ekilişleri, mera ıslahı, barınakların iyileştirilmesi, genetik ıslahı, süt toplama merkezleri ve organize hayvancılık sanayi bölgelerinin oluşturulması çalışmaları gibi.), 6. Bitkisel ve hayvansal üretimin artırılması için hazırlanan projelerin hayata geçirilmesinde teknik ve mali destek sağlamak,	xx	xxxx	x

Tarım İl Müdürlüğü	7. Hayvan hareketlerini ve salgın hayvan hastalıklarını kontrol altında tutarak ilin hastalıktan ari bölge olmasını sağlamak, 8. İlin bitkisel ve hayvansal üretiminde çiftçinin ihtiyaç duyduğu sertifikalı damızlık, fidan, fide gibi girdi temininde üreticilere ve yetiştiricilere destek sağlamak, 9. Çiftçi eğitim ve yayım çalışmalarına ağırlık vererek üretici ve yetiştiricilerin bilinçlendirilmesini sağlamak, 10. Günümüz teknik ve teknolojisine uygun modern tarım araç ve gereçlerini çiftçi ile buluşturarak kullanımını sağlamak, 11. Tarım alanlarının amacına uygun olarak korunması ve kullanımı, çayır ve meraların ıslahı ve tesisi için gerekli çalışmaları yapmak, 12. Gıda güvenliği ve gıda güvenilirliği için bitkisel ve hayvansal üretimde sağlıklı ürün elde edilmesi amacıyla gerekli tedbirler almak, denetim hizmetlerini yürütmek, 13. Su ve çevre kirliliğini önleyici tedbirleri alarak, su ürünleri ve su kaynaklarının temiz ve verimli şekilde kullanılmasını sağlamak, 14. İlin tarım envanterinin çıkarılarak tarımsal varlıkları kayıt altına almak. 15. İlin tarım ve hayvancılığının tanıtımına yönelik gerekli fuar ve festivaller düzenleyerek pazar oluşturulmasını sağlamak, 16. Yeni çeşitlerin çiftçilere tanıtılması amacıyla deneme ve demonstrasyon çalışmalarında bulunmak, 17. Gübre ve ilaç kullanımında çiftçilerin bilinçlendirilmesi, 18. İlimizde var olan jeotermal enerjiden çiftçilerimizin faydalanabilmesi için özellikle seracılığın gelişmesi konusunda faaliyetlerde bulunmak.			
Çiftçiler	1. Teknik kişi ve kuruluşlarca önerilen modern tarım tekniklerini kullanarak, kendisinin ve ülkenin ihtiyaç duyduğu bitkisel ve hayvansal ürünleri istenen kalite ve standartlarda üretmek,			

Çiftçiler	2- Üretilen ürünlerin yurtiçinde ve yurtdışında kolaylıkla pazarlana bilmesinde gerekli hassasiyeti göstermek, 3- Tarım arazilerini ve sulama suyunu tekniğine uygun ve verimli bir şekilde kullanımını sağlamak, 4- Çiftçi teşkilatlandırılma çalışmalarına iştirak etmek ve gerektiğinde yönetim organlarında yer almak, 5- Doğanın korunmasına ve çevre kirliliğine dikkatli olmak; gelecek nesillere yaşanabilir bir ortam bırakmak.	x	xxxxx	X
İl Sivil Savunma Müdürlüğü	1. Savaşta ve afetlerde halkın can ve mal kaybını en aza indirmek, 2. Yaşamsal öneme sahip resmi ve özel tesis ve kuruluşların korunması ile acil tamir ve ıslah çalışmaları.	xx	xxxx	X

III.4. Güçlü Yönler, Zayıf Yönler, Fırsat ve Tehditler Analizi (GZFT)

İlgili Kuruluşların her biri faaliyetlerine yönelik ayrıntılı mevcut "durum analizi" çalışması gerçekleştirmiştir. Ayrıca, Çankırı İlinin sosyo-ekonomik yapısını analiz eden ve Mersin Üniversitesince hazırlanan İl Gelişme Planı ile orta Karadeniz Kalkınma Programı kapsamında gerçekleştirilen analizlerden yararlanılmıştır.

Bu doğrultuda güçlü, zayıf yanların, fırsat ve tehditlerin belirlenmesi çalışması sonuçlandırılmıştır. Yine benzer bir amaçla, Paydaş/Hizmet matrisindeki bilgiler GZFT Analizi çalışmasında da kullanılmıştır.

Aşağıdaki Tablo-5'deki GZFT matrisinde, önceliklendirilen güçlü ve zayıf yanlar ile fırsat ve tehditler sektörlere göre sıralandırılmıştır.

<u>Güçlü Yönler</u>

Çankırı İlinin güçlü yönleri genel olarak;

- Doğa ve Kış Sporlarına yönelik potansiyelin varlığı
- Genç bir nüfusa sahip olunması,
- Ankara'ya yakın olması,
- İlin içinden Karadeniz'i İstanbul'a bağlayan Samsun-İstanbul ile İç Anadolu'yu Karadeniz'e bağlayan Ankara-İnebolu yollarının geçmesi,
- Tarım, hayvancılık potansiyellerinin varlığı,
- Tarıma dayalı sanayinin gelişebilme olanakları,
- Zengin maden yataklarının varlığı,
- Orman ve termal su kaynaklarının varlığı,
- Sanayileşme sürecine destek verebilecek teşvik mevzuat ve Sanayi için yeterli alt yapı,
- Tarihi, kültürel ve doğal zenginlikler

şeklinde belirtilebilir.

Zayıf Yönler

Ancak bu güçlü yönlerin değerlendirilmesini, dolayısıyla Çankırı'nın gelişmesini engelleyen temel sorunlar ise;

- Alt yapı yetersizliği,
- İşsizlik,
- İl dışına göç,
- Yeraltı ve yerüstü kaynaklarının yeterince değerlendirilememesi,
- Üretime yönelik özel sektör yatırımlarının yetersizliğidir.

Fırsatlar

Çankırı İlinin gelişmesi açısından en önemli fırsatlar ise;

- Turizm açısından özellikle dağ, yayla, sağlık turizmlerinin gelişmesini sağlayacak olanaklar ; Yıldıztepe Turizm Merkezinin ilan edilmesi,
- Organik tarım için uygun koşulların bulunması,
- Zengin orman varlığı,
- Sanayi alt yapısındaki gelişmeler, organize sanayi bölgelerinin kurulması,
- 5084 Sayılı Yasayla sağlanan teşvikler,
- Orta Karadeniz Kalkınma Programının sağladığı destekler

şeklinde sayılabilir.

Tehditler

En büyük tehditler ise;

- Kamu desteğinin azalması (Kamunun üretime yönelik yeni yatırımlara gitmemesi),
- Tarım alanlarının tam olarak kullanılmaması,
- Sulama kaynaklarından yeterince yararlanılmaması,
- Kentleşmedeki sorunlar, içmesuyu ve kanalizasyon gibi hizmetlerdeki eksiklikler,
- Erozyon,
- Düşük gelir düzeyi ve yoksulluktur.

Tablu - 5 GZFT Analizi

SEKTÖR	GÜÇLÜ YÖNLER	ZAYIF YÖNLER	FIRSATLAR	TEHDİTLER
NÜFUS	- Genç ve eğitimli nüfus.	- İlin dışa göç vermesi. - Kent merkezlerine yığılma. - Genç nüfusun işsizliği.	- Ucuz işgücü olanakları.	- İşsizlik oranının yüksek olması. - Hızlı göç. - Yoksulluğun artması.
TARIM	- Tarım olanaklarını geliştiren projelerin uygulanması. - Et ve süt hayvancılığına, bal üretimine uygun koşulların varlığı. - Orman varlığının zenginliği.	- Tarımdan elde edilen gelirin az olması. - Tarım ürünlerinin çeşidinin az olması. - Örgütlenme ve çiftçi eğitiminin zayıf olması. - Tarımın küçük ölçekli işletmelerde yapılması. - Yetersiz girdi kullanımı. - Sulama yetersizliği.	- Organik tarıma elverişli olması. - Et ve süt entegre tesislerinin varlığı. - Gıda sanayinde yüksek potansiyelin varlığı. _ Çeltik üretimindeki önemli pay.	- Ekilen tarım alanlarının azalması. - Sermaye yetersizliği. - Erozyonun tarım toprakları üzerindeki tahribatı.

SEKTÖR	GÜÇLÜ YÖNLER	ZAYIF YÖNLER	FIRSATLAR	TEHDİTLER
TURİZM	- Turizm varlığının zengin olması. - Çok sayıda tarihi eser bulunması. _ Yıldıztepe Turzim Merkezinin ilanı	- Turizm mevsiminin kısa olması. - Turizm tanıtımının yetersiz olması. - Tarihi ve kültürel mirasın yeterince tanıtılamaması.	- Doğa, kış, yayla ve spor turizmine uygun olması. - Kaplıca ve İçmeler ile sağlık turizmi olanaklarının varlığı. - Yöreye özgün el sanatlarının varlığı.	- İşadamlarının turizm konusunda yatırım düşünmemesi. - Tarihi Çankırı evlerinin çarpık kentleşme sonucu yok olma tehlikesi.
TEKNİK ALT YAPI	- Karayolu ağındaki asfalt yol oranının Türkiye ortalamasının üstünde olması.	- Köy yollarında asfalt yol oranının düşük olması. - Kırsal alanda haberleşme ağının geliştirilmesi.	- Samsun-Ankara doğal gaz boru hattının yapılması.	
İNSAN KAYNAKLARI		- Okullaşma oranının düşüklüğü. - Sağlık hizmetlerinde taşra teşkilatı personel yetersizliği.	- Çankırı Üniversitesini kurma girişimi. - Çankırı Meslek Yüksek okulu'nun güçlü alt yapısı	
MEKANSAL VE ÇEVRESEL YAPI	- Zengin doğal varlıkların varlığı. _ Çevre Düzeni Planı nın hazırlıklarına başlanılması.	- Hava kirliliği. - Kentleşme oranının düşüklüğü. - Tarım alanlarının ve ormanların plansız ve amaç dışı kullanılması.	- Samsun-Ankara doğal gaz boru hattının yapılması.	- Tarım alanları üzerindeki yapılaşma baskısı. - İmar uygulamalarındaki ve yapı denetimindeki eksiklikler.
KURUMSAL VE YÖNETSEL YAPI	- İlin sorunlarını bilen yerel önderlerin varlığı.	- Sosyal yardımların yetersizliği. - Nitelikli personel açığı. - Kurumsallaşmanın yeterli olmaması, iletişim ve eşgüdüm eksikliği. - Planlama ve denetim yetersizliği.	- Birinci derecede kalkınmada öncelikli il olması. - Kamu yönetiminde yapılacak reformlarla hizmette etkinliğin artması.	- Kamu destek ve yardımlarının yeterli olmaması. - Devlet yardım ve yatırımlarına bağımlılık.

III.5. Öneriler

SP Komisyon üyelerine ÇİÖİ'nin faaliyetlerini daha iyi yürütebilmesi için neler yapılması gerektiği sorusu sorulmuştur. Bu soru ışığında tüm ekip üyelerinin belirlenen sayıda, gerek çalıştıkları birim için, gerekse ÇİÖİ'nin geneline yönelik öneriler getirmesi istenmiştir. Yazılı olarak alınan cevaplar daha sonra tüm komisyon üyeleri tarafından incelenerek benimsenmiştir. Böylece, GFZT analizinden bağımsız olarak planın daha sonraki aşamalarına ışık tutacak öneriler çalışması tamamlanmıştır. Öneriler Tablo-6'de gösterilmiştir.

Tablo-6: Öneriler

No	Öneri
1	Yıldıztepe Doğa ve Kış Sporları Turizm Merkezi hayata geçirilmelidir.
2	Doğalgazın ısınma, sanayi, sağlık ve tarımda kullanılması.
3	Köylünün (Kırsal kesimin) sosyal yaşam düzeyini arttırıcı tedbirlerin alınması.
4	Eğitim, sağlık, spor ve sosyal altyapı çalışmalarına ağırlık verilmesi.
5	Su kirliliğinin çözümlenmesi.
6	Öncelikli yatırımlar belirlenerek ve bütçe ile ilişkilendirilerek yatırım programının yapılması.
7	Organik tarıma yer verilmesi.
8	İlimizin birinci derece deprem bölgesi olması nedeniyle İl Afet Yönetim Biriminin oluşturulması; deprem öncesi uyarı sistemi ve erken müdahale olanaklarının sağlanması.
9	Çankırı ilinin Çevre Düzeni Planının yapılması. (Çevre ve Orman Bakanlığınca başlatılmıştır.)
10	Yatırım öncesi ilgili kuruluşun teknik elemanları ile birlikte bilimsel fizibilite çalışmalarının yapılması.
11	Kaynak tasarrufu sağlamak için tarım arazi ve ürün envanteri çıkartılarak yöreye uygun yeni ürünlerin yetiştirilmesi.
12	Projesi olmayan işlere ödenek verilmemesi, maliyeti çıkmış, projesi hazırlanmış işlere ödenek ayrılması.
13	Sağlık ve eğitimde kalitenin arttırılması.
14	Ekonomist, mühendis, istatistikçi, şehir plancısı ve sosyolog gibi uzman personelin kurumlarına naklen alınabilmesi ya da sözleşmeli olarak istihdamı için araştırma içerisine girilmesi.
15	Kaçak yapılaşmaya meydan verilmemesi.
16	Yeni yasa ile belirlenen görevleri çerçevesinde en kısa zamanda kilit personelin hizmet içi eğitime alınması.
17	İÖİ bünyesinde bulunan kurumlarla koordinasyonunun sağlanması, devamlı diyaloglarda bulunulması.
18	İÖİ'ye Genel İdareden daha fazla ödenek ayrılması.
19	Çankırı Devlet Hastanesi olarak inşa edilen ve büyük ölçüde tamamlanan yeni binanın tamamlanarak hizmete açılması.
20	Yerel Yönetimlerle mutlaka işbirliğine gidilmesi.

21	Kurumun öncelik kriterlerinin ve hizmetlerinin yeni yasaya göre gözden geçirip, analiz edilerek misyonu, vizyonu, amaç ve hedeflerininin belirlenmesi.
22	Yerel istatistiki verileri toplayan yerel bilgi bankasının kurulması. (Tüm birimler ağ ile birbirine bağlantılı hale gelmelidir.İLEMOD'dan Valilikçe derlenen İl Envanterinden yararlanılmalıdır).
23	Eğitim amaçlı başlatılan Eğitime %100 Destek Kampanyası gibi faaliyetlerin İÖİ Genel Sekreterliği içine alacak şekilde genişleterek İÖİ Bütçesine halk katkısı sağlanması.
24	Kamu sağlık hizmetlerinde etkinlik açısından, sağlık birimlerinin modern tıbbi cihaz ve donanımla takviye edilmesi.
25	Kurumlarca projeler arası mevzuata aykırı aktarma teklifinde bulunulmaması.
26	Tarım yatırımlarına İÖİ bütçesinden ayrılan kaynağın artırılması.
27	Sulama için su kaynakları bulunması ve sulama göletlerinin yaygınlaştırılması.
28	İl genelinde eğitim seviyesinin yükseltilmesi için gerekli çalışmaların yapılması.
29	Sulama projelerinin tamamlanabilmesi için gerekli kaynağın sağlanması.
30	Mera ıslah çalışmalarının tamamlanması.
31	Kütüphanelerin çağdaş teknolojiye kavuşturularak ,kitap arşivinin güncellenmesi.
32	Arıcılığın desteklenmesi.
33	İÖİ Genel Sekreterliği hizmet birimleri araç- gereç yönünden güçlendirilerek verimli çalışmayı teşvik edici ortamın oluşturulması.
34	Kontrol mekanizmasının daha sağlıklı çalışması için teknik personel sayısı, araç ve donanımın artırılması.
35	Mekanizasyon açığının giderilmesi.
36	Köy yerleşik alanının dışına çıkılmasının önlenmesi (Bayındırlık ve İskan Müdürlüğünün yapılaşma izni vermemesi) .
37	İl Genel Meclis üyelerine stratejik planlamanın önemi, bağlayıcılığı, hizmetlerin bu plandaki yol haritasına göre yürütüleceği ; Valinin de hazır bulunduğu toplantılarda anlatılmalı, kaymakamların görüş ve önerileriyle kendi hizmet alanlarında yürütülen diğer kamu ve özel sektör yatırımları da dikkate alınmalıdır.
38	Milli Eğitim Müdürlüğüne bir önceki yılın minimum %20 oranında ödenek ayrılmasında olduğu gibi diğer kurumlara da % ile ödenek ayrılması.
39	Ülkemizde hayvancılık büyük bir ivme kaybetmiş olup, bu faaliyete yeni bir hız kazandırmak için son yıllarda uygulamaya konulan hayvancılık ve yem bitkilerinin destekleme çalışmalarının artırılarak devam etmesi.
40	ÇİÖİ yeni yasaya göre yeniden teşkilatlanmalıdır. (Basit, saydam, hesap verebilir, katılımcı şekilde).
41	Saymanlık olarak; önceki yıllara ait gelirler ve ilave elde edilecek gelirler dikkate alınarak gerçekleşebilecek miktarda hazırlık bütçesi yapıldığında İl Encümeni ve İl Genel Meclisince Yönetmelikle belirlenecek makul bir oranı aşmayacak miktarda bütçe yapılması sağlanmalıdır.
42	Kalecik Karası bağcılığın desteklenmesi.
43	Eğitimde ve sağlıkta özel sektör yatırımlarının özendirilmesi.
44	Proje yönetimi ve stratejik yaklaşım ile performansa dayalı bütçenin yapılması.
45	İnsan kaynakları yönetiminde liyakate dayalı bir kariyer sisteminin uygulanması.
46	İlçe,belde ve köylere semt sahası yapılması.
47	Köy yerleşik alanının dışındaki yerleşim yerlerine,hizmet götürme zorluğu nedeniyle,yapılaşmaya izni verilmemesi.
48	ÇİÖİ ' nin yapacağı her yatırımda ve gerçekleştireceği faaliyet alanındaki STÖ'lerin görüş ve desteğine başvurulması.
49	ÇİÖİ'nin ortak olduğu işletmelerden uygun zamanda çekilmesi.
50	Maden Kanunu ile olan iki başlılık görevleri ÇİÖİ'ye devredilmelidir.
51	İhale Kanunu uygulaması gözden geçirilmeli,yerel idarelere istisnalar getirilmelidir.
52	Özel İdarenin iş ve işlemleri ile ilgili plan ve programlara uyulması.

53	ÇİÖİ'nin programına aldığı yatırımlardan önemli ve öncelikli olanlarını hayata geçirebilmesi için karar organı olan İl Genel Meclisininin yeterince bilgilendirilmesi.
54	ÇİÖİ bağlı birimleri, hizmeti yapmaya değil, yaptırmaya ve bunların kalitesini kontrol etmeye yönlenmelidir.
55	İÖİ'nin gelirleri arttırılmalıdır. Taş Ocakları Nizamnamesi ve Maden Kanunu İÖİ'nin gelirlerini artırıcı şekilde günümüz koşullarına uyarlanmalıdır.
56	İÖİ'ce politik değil personel görüşü alınarak bütçe imkanlarında önceliği olan yatırımlar yapılmalıdır. Köy yardımları da politik değil, verimli olacak yatırımlara verilmelidir.
57	Teknik personel çalıştırarak kontrollük yapma yerine hizmet alımı şeklinde kontrollük hizmeti yapılmalıdır.
58	Mevzuatın basitleştirilebilmesi ve yenilenmesi için, çalışma alanına giren tüm işlerde, merkezi idareye hazır teklifler götürülmelidir.
59	Tarımda kullanılan ve çevreye olumsuz etkileri bulunan ilaç ve gübre tüketiminin kontrol altına alınabilmesi için zirai ilacın satışının reçeteye bağlanması, kimyevi gübrenin ise toprak analiz raporlarına göre satışın yapılması ve bu konuda tarım teşkilatının yetkili kılınması.
60	Tarımda üretim ve verimliği artıracak önlemlerin alınması
61	Büyük sulama Projelerinin (Hamzalı,Koyunbaba,Kızlaryolu) uygulama durumları talep edilerek;tarımda çeşitlilik ve verim konularının irdelenmesi ve alternatif Projelerin oluşturulması.
62	Çeltik üretiminin verimini artıracak şekilde özendirilmesi; toprağın korunmasına yönelik projelerin de paralel olarak geliştirilerek uygulanması.
63	Sanayileşmenin planlı ve düzenli bir biçimde gerçekleşmesi için Organize Sanayi Bölgelerine desteğin sürdürülmesi.
64	Tarihi, doğal ve kültürel varlıkların restorasyonu ve korunması.
65	Üniversitenin kurulması yönündeki girişimlerin desteklenmesi.
66	Uzaktan Algılama ve Coğrafi Bilgi Sisteminin kurulması.
67	Mutlak Tarım arazilerinin yerleşime açılmaması.
68	Hayvancılık üretim tesisleri köylerde insan barınaklarından ayrılarak insan ve hayvan sağlığının kontrol altına alınması.

III.6. Stratejik Konular

Daha önce gerçekleştirilen Paydaş/Hizmet Matrisi, Durum Analizi, GZFT Matrisi, Öneriler başlıklı çalışmalar gözönünde bulundurularak, oluşturulacak stratejik amaç ve hedeflere çerçeve çizmesi amacıyla "stratejik konular" çalışması gerçekleştirilmiştir. Bu amaçla, ÇİÖİ'nin çok sayıdaki görev ve sorumluklarını sistematize edebilmek ve stratejik amaç ve hedeflerin oluşturulmasında sınıflandırma imkanı tanımak üzere stratejik konuların belirlenmesi çalışması yapılmıştır. Bu çerçevede, belirlenen Stratejik Konular aşağıdaki Tablo- 7 'de yer almaktadır.

Tablo-7: Çankırı İl Özel İdaresi Stratejik Konuları

No	Stratejik Konular
1	Yıldıztepe Turizm Merkezi
2	Tuz Mağarası Kristal Art Galeri Projesi
3	Çavundur Termal tesislerinin ve Jeotermal Kaynağın daha ekonomik değerlendirilmesi
4	Turizmin Geliştirilmesi ve Çeşitlendirilmesi
5	Kültürel Yaşamın Zenginleştirilmesi a. Kültür ve Turizm Alanları b. Doğal Varlıklar c. Yaran Meclisi Kültür Merkezi
6	Kırsal Kesimde Yaşam Kalitesinin Artırılması
7	Tarımsal Teşkilatlanmanın Güçlendirilmesi
8	Tarımsal Envanter
9	Mikro Yatırımlar
10	Halk Eğitimi ve Halkın Bilinçlendirilmesi
11	Sosyal Hizmetler ve Yardımlar
12	Eğitim ve Sağlıkta Kalitenin Artırılması
13	Kurumlararası İşbirliğinin Güçlendirilmesi
14	Kurumsal ve Yönetsel Gelişme
15	Yerel Bilgi Bankası
16	Sulama ve İçme Suyu
17	Su Kirliliği ve Katı Atık

18	Çevresel ve Mekansal Gelişme
19	Fiziki Altyapı
20	Doğal Afetler
21	Fiziki Planlama

Belirlenen 21 adet Stratejik Konu ilgili alanlarına uygun olarak toplulaştırılarak altı ana başlığa ayrılmıştır. Bu altı grup için oluşturulan altı çalışma grupları aşağıdaki tabloda yer almaktadır.

Tablo-7: ÇİÖİ Stratejik Konularına İlişkin Oluşturulan Çalışma Grupları

No	Temel Stratejik Konular	Alt Başlıklar	Sorumlu Kuruluşlar
1	KIRSAL KESİMDE KALKINMA VE YAŞAM KALİTESİNİN ARTIRILMASI	1.1 Kırsal Kalkınma ve Yaşam Kalitesinin Artırılması	Köy Hizmetleri Müdürlüğü, Tarım İl Müdürlüğü, Bayındırlık ve İskan İl Müdürlüğü, İl Sağlık Müdürlüğü,
		1.2 Tarımsal Teşkilatlanmanın Güçlendirilmesi	Tarım İl Müdürlüğü, Köy Hizmetleri Müdürlüğü.
		1.3 Tarımsal Envanter	Tarım İl Müdürlüğü, Köy Hizmetleri Müdürlüğü.
		1.4 Sulama ve İçme Suyu	Tarım İl Müdürlüğü, Köy Hizmetleri Müdürlüğü.
		1.5 Fiziki Altyapı	Köy Hizmetleri Müdürlüğü, Bayındırlık ve İskan İl Müdürlüğü, Tarım İl Müdürlüğü, Sağlık İl Müdürlüğü, Milli Eğitim İl Müdürlüğü.
2	TOPLUMSAL REFAH DÜZEYİNİN YÜKSELTİLMESİ	2.1 Kültürel Yaşamın Zenginleştirilmesi	Milli Eğitim İl Müdürlüğü, Kültür ve Turizm İl Müdürlüğü.
		2.2 Mikro Yatırımlar	Tarım İl Müdürlüğü, Köy Hizmetleri Müdürlüğü, Kültür ve Turizm İl Müdürlüğü, Çevre ve Orman İl Müdürlüğü, İl Özel İdaresi Genel Sekreterliği, Sosyal HizmetlerİL Müdürlüğü, SYDV.
		2.3 Halk Eğitimi ve Halkın Bilinçlendirilmesi	Çevre ve Orman İl Müdürlüğü, Sağlık İl Müdürlüğü, Milli Eğitm İl Müdürlüğü, Tarım İl Müdürlüğü, Köy Hizmetleri Müdürlüğü.
		2.4 Sosyal Hizmetler ve Yardımlar	Sosyal Hizmetler İl Müdürlüğü, İl Planlama Müdürlüğü,SYDV.
		2.5 Hayırseverler	İl Genel Meclisi, İl Encümeni, Milli Eğitim İl Müdürlüğü.

		2.6 Eğitim ve Sağlıkta Kalitenin Artırılması; Üniversite Kurulma sürecinin takibi	Milli Eğitim İl Müdürlüğü, Sağlık İl Müdürlüğü, Yüksek Öğretim Birimleri
3	**TURİZMİN GELİŞTİRİLMESİ**	3.1 Yıldıztepe Doğa Sporları Turizm Merkezi	Çankırı İl Özel İdaresi Kültür ve Turizm İl Müdürlüğü Gençlik ve Spor İl Müdürlüğü, Ilgaz Kaymakamlığı
		3.2 Turizmin Geliştirilmesi , Çeşitlendirilmesi ve kaynakların değerlendirilmesi	Çankırı İl Özel İdaresi, Kültür ve Turizm İl Müdürlüğü,
		3.3 Jeotermal Kaynak	Çankırı İl Özel İdaresi Çevre ve Orman İl Müdürlüğü, Tarım İl Müdürlüğü
4	**ÇEVRESEL VE MEKANSAL GELİŞME**	4.1 Su Kirliliği ve Katı Atık	Köy Hizmetleri Müdürlüğü, Çevre ve Orman İl Müdürlüğü, Tarım İl Müdürlüğü, Çevre Hizmetleri Birliği
		4.2 Çevresel ve Mekansal Gelişme	Çevre ve Orman İl Müdürlüğü, Bayındırlık ve İskan İl Müdürlüğü, Tarım İl Müdürlüğü, Köy Hizmetleri Müdürlüğü
		4.3 Doğal Afetler	İl Kriz Merkezi, Bayındırlık ve İskan İl Müdürlüğü İl Sivil Savunma Müdürlüğü, Kaymakamlıklar
		4.4 Fiziki Planlama	Bayındırlık ve İskan İl Müdürlüğü, Çevre ve Orman İl Müdürlüğü, Tarım İl Müdürlüğü, Köy Hizmetleri Müdürlüğü
5	**KURUMSAL YENİDEN YAPILANMA VE KURUMSAL YAPININ GELİŞTİRİLMESİ**	5.1 Çalışanların Özlük Haklarının Güçlendirilmesi	
		5.2 Kurumlararası İşbirliğinin Güçlendirilmesi	İl Özel İdaresi Genel Sekreterliği, İl Planlama Müdürlüğü, Fakülte ve Yüksek Okullar
		5.3 Kurumsal ve Yönetsel Gelişme	İl Planlama Müdürlüğü, İl Özel İdaresi Genel Sekreterliği
		5.4 Yerel Bilgi Bankası	Çankırı İl Özel İdaresi, İl Planlama Müdürlüğü, İl Milli Eğitim Müdürlüğü
6	**SANAYİLEŞMENİN PLANLI – DÜZENLİ BİR ŞEKİLDE GELİŞMESİ**	6.1 5084 Sayılı Yasa'nın sağladığı Desteklerin İzlenmesi	Defterdarlık, San.ve Tic.İl.Md, Yatırım Takip Ofisi, Tic.ve San.Odası Bşk.lığı
		6.2 Çerkeş, Şabanözü ve Kurşunlu-Çavundur OSB'lerin kurulması	Çankırı İl Özel İdaresi, San ve Tic.İl Md., İlgili Belediyeler.
		6.3 Küçük sanayi sitelerinin kurulması	San. ve Tic.İl Md.,KSS Yapı Koop.

IV. MİSYON-VİZYON

IV.1. Misyon

ÇİÖİ'nin Misyonu

Çankırı İline, ildeki kişi ve kuruluşlara yönelik, başta eğitim, sağlık, tarım, kırsal altyapı, turizm, kültür, çevre ve bayındırlık alanlarında olmak üzere yasalarla belirlenen tüm kamu hizmetlerini, katılımcılık, etkinlik, saydamlık, hesap verebilirlik ilkeleri çerçevesinde yürütmek; özellikle Yıldıztepe Turizm Merkezi, Tuz Mağrası gibi zenginlikleri de değerlendirerek, ilin kaynaklarının bir plan dahilinde, rasyonel biçimde dağıtımını ve kullanımını sağlayarak halkın yaşam kalitesini ve ilin refah düzeyini yükseltmektir.

IV.2. Vizyon

ÇİÖİ'nin Vizyonu

Çağdaş, güvenilir, yerinden yönetim anlayışını yerleştirmiş, kır-kent arasındaki farklılıkları en aza indiren, sorumluluk alanındaki yurttaşların müşterek ihtiyaçlarını en iyi şekilde karşılayan, hizmet sunumunda kaliteyi esas alan;

- **Çalışıp üreten,**
- İnsan Odaklı,
- Öngörülü,
- İhtiyaçlara duyarlı,

bir kuruluş olmaktır.

Bu yolda ÇİÖİ;

- ***Katılımcılık ve aktif hemşehrilik**:* Karar alma ve uygulamada yurttaş katılımını ön planda tutar ve sorumluluk verir.
- ***Saydamlık:*** Tüm faaliyetlerini süreç ve sonuç aşamalarında kamu oyunun bilgisine sunar.
- ***Hesap verebilirlik**:* Tüm faaliyetlerinin sonuçlarından sorumluluk duyar.
- ***Sosyal içerme:*** Bütün Vatandaşlara ihtiyaçları doğrultusunda ve kır-kent arasındaki hizmet farklılıklarının azaltan bir anlayışla hizmet sunar.
- ***Ulaşılabilirlik:*** Vatandaşların hizmetlere ulaşabilirliliğini etkin olarak sağlar.

V.STRATEJİK AMAÇLAR, HEDEFLER VE FAALİYETLER

ÇİÖİ'nin stratejik amaç, hedef ve faaliyetlerinin belirlenmesi, SP'nin bu aşamaya kadar ki hazırlanma sürecine eşit bir zaman süresinde tamamlanmıştır. Daha önce yapılan paydaş ve GZFT analizlerinden, kurumlara yönelik önerilerinden ve kurumun faaliyetlerinin toplulaştırılması ve önceliklendirilmesi ile oluşturulan Stratejik Konulardan yararlanılarak stratejik amaçlar belirlenmiştir. Her bir stratejik amaca yönelik hedefler ve her bir hedefe yönelik faaliyetler oluşturulmuştur.

ÇİÖİ'nin stratejik planı kuruluş düzeyinde hazırlanan bir plan olduğundan stratejik amaç ve hedefler de kuruluşun faaliyetleri bazında önceliklendirilerek belirlenmiştir.

STRATEJİK AMAÇ, HEDEF VE FAALİYETLER

V.1. KIRSAL KESİMDE KALKINMA VE YAŞAM KALİTESİNİN ARTIRILMASI

STRATEJİK AMAÇ 1: Ulusal tarım politikaları doğrultusunda insan sağlığını ön planda tutan, dengeli, çevreyle uyumlu, sürdürülebilir ve rekabet gücü olan;kalite ve verimi ön planda tutan bir tarımsal kalkınma gerçekleştirilmesi amacıyla kırsal alt yapıyı katılımcı bir yaklaşımla geliştirmektir.

HEDEF 1.1: Çiftçilerin mahallinde bilinçlendirilmesi sağlanarak, kırsal alanda yeni ileri tarım teknik ve teknolojilerinin kullanımını yaygınlaştırıcı tedbirleri alarak, kırsal kesimin gelir seviyesi artırılacaktır.

Faaliyet 1.1.1: İlgili kurum ve kuruluşların yanı sıra, temelde çiftçilerin mahallinde bilinçlendirilmesi amacını taşıyan ve 2004 yılında başlatılan Köy Merkezli Tarımsal Üretime Destek Projesinin kapsam ve içeriğinin genişletilerek, daha geniş bir kitleye hitap etmesi sağlanacaktır.

HEDEF 1.2: Tarımsal verimliliği ve ürün çeşitliliğini artırabilmek için, sulama suyu bulunan bölgelerde sulanabilir arazilerin sulamaya açılması sağlanacaktır.

Faaliyet 1.2.1: Köy Hizmetleri görev alanında, planlama dönemi süresince 290 ha alanda yer üstü sulaması, 1100 ha alanda yer altı sulaması ile 2 adet sulama göleti (Korgun Merkezi Göleti 450 ha; Kayıçivi 142 ha) tamamlanarak toplam 1987 ha alan sulamaya açılacaktır.

Faaliyet 1.2.2: DSİ tarafından planlanan Kızılırmak Hamzalı barajı, Koyunbaba barajı, Akhasan barajı gibi projelerin takip edilerek ürün planlaması yapılacaktır.

Faaliyet 1.2.3: Plan dönemi içinde 4 adet hayvan içme suyu göleti idare imkânları ile yapılacaktır.

Strateji : Taşkın önleme ve toprak koruma amacına da hizmet eden projelere, depolama yapısı tamamlanmış projelere ve DSİ gibi diğer kurumların yatırımlarına paralel yürütülen projelere öncelik verilecektir.

HEDEF 1.3: Tarımsal verimliliğin arttırılması sağlanacaktır.

Faaliyet 1.3.1 2005 yılında çiftçilerimize 130 milyar TL. değerinde kaliteli (Hibrit)tohum desteğinde bulunulmuş; bu destekle üretimde artış kaydedilmiştir.Sağlanan ürün artışının parasal değeri 1.7 trilyon TL. dir.Diğer taraftan üreticilerimize meyve fidanı alımlarında %20 destek sağlanması benimsenmiştir. Çiftçilere önemli girdilerin dağıtımına devam edilecektir.

Faaliyet 1.3.2: 2006 yılından başlayarak 5 yıllık dönemde 1.000 ha.alanda drenaj çalışması yapılacak, bakım onarım ihtiyacı nedeniyle düşük kapasite ile çalışan sulama tesislerinden her yıl 2'sinin bakım-onarımı yapılacaktır.

Faaliyet 1.3.3: Basınçlı sulama imkânı bulunan sahalarda (Yer altı sulama ve göletten sulama) yağmurlama ve damla sulama sistemini kabul eden köylere yatırımda öncelik verilecektir.

Strateji: *Arazi kullanımında sulama tesisinden azami faydanın sağlanabilmesi ve en düşük maliyetle tamamlanabilmesi için, arazi* toplulaştırmasına muvafakat veren köylerin tesisleri öncelikli olarak yatırım programına alınacaktır.

Strateji: *Sulama projelerinin arazi toplulaştırma ve tarla içi geliştirme hizmetleri ile birlikte yürütülmesine özen gösterilecek, projelerde çiftçi desteğinin sağlanmasına yönelik modeller geliştirilmesine çalışılacaktır.*

Strateji: Mutlak tarım arazilerinin tarım dışı kullanımlarına izin verilmeyecektir.

HEDEF 1.4: Erozyon tehlikesi altındaki arazilerde erozyonu önleyici, toprak ve su dengesini sağlayan tedbirleri alarak, toprak muhafaza çalışmalarında bulunulacaktır.

Faaliyet 1.4.1: Toprak derinliğinin uygun olduğu ve çiftçi muvafakatinin alındığı alanlarda toprak muhafaza çalışması yapılacaktır.

Strateji: Toprak muhafaza çalışmalarında çiftçilerin desteğini sağlayacak teşvik mekanizmaları geliştirilecektir.

HEDEF 1.5: Yeterli ve sağlıklı içme suyu olmayan **köylerin tamamı** stratejik plan döneminde içme suyuna kavuşturulacak, çevre sağlığı açısından risk taşıyan yörelerde kırsal kanalizasyon şebekeleri ile atık su tesislerinin yaygınlaştırılması çalışmalarına hız verilecektir.

Faaliyet 1.5.1:

- Susuz konumda olan 12 köy ve 16 mahalle,
- Suyu yetersiz olan 39 köy ve 23 mahalle,

Plan döneminde yeterli içmesuyuna kavuşturulacaktır. Köylerin Altyapısının Desteklenmesi Projesi (KÖYDES) kapsamında ayrılan ödeneklerle bu çalışmalar bitirilecektir.

Faaliyet 1.5.2: İnşaat programlarında bulunmayan fakat sonradan aciliyetine binaen yapımına gerek duyulan yenileme, geliştirme, yeniden suya kavuşturma ve su araştırması gibi limit dâhilindeki işlerden her yıl 20 adedi gerçekleştirilecektir.

Faaliyet 1.5.3: Susuz 12 köyün içme suyu inşaatı 2007 yılı sonuna kadar tamamlanacaktır.Grup içmesuyu kapsamında yer alan projeler ayrıca değerlendirilecektir.

Faaliyet 1.5.4: İçme suyu bulunan ve topografik yapısı uygun olan köylerden her yıl 15**'inde** kanalizasyon şebekesi çalışmalarına başlanacak, 2006 yılından başlayarak 5 yıllık dönem sonunda 75 köyün kanalizasyon şebekesi bitirilecektir.

Faaliyet 1.5.5: Plan döneminde bu köylerde atık su tesisi de yapılacaktır (fosseptik).

Strateji : Bakım ve onarım ihtiyacı nedeniyle geçici olarak hizmet dışı kalmış içmesuyu tesislerinin hizmete açılmasına yönelik yatırımlara öncelik verilecektir.

Strateji: Kırsal Kalkınmayı hızlandırabilmek için Avrupa Birliği ve Dünya Bankası kaynaklı gelir getirici ve istihdam yaratıcı projelerin hayata geçirilmesi için mali destek sağlanmasına yönelik gerekli tedbirler alınacaktır.

Strateji: Kanalizasyon ve içme suyu inşaatlarında mahalli katkılara önem verilerek, Devlet millet işbirliğiyle hizmetlerin daha ucuza ve kısa zamanda yapılması sağlanacaktır.

STRATEJİK AMAÇ 2: Kent-kır ve sosyo-ekonomik gruplar arasındaki hizmet farklılıklarını azaltan, çağdaş yaşamın gerekleriyle uyumlu, halkın ihtiyaç ve beklentilerine uygun bir anlayışla fiziki ve sosyal alt yapı çalışmaları yürütülecektir.

HEDEF 2.1: Tüm köy yolları her mevsim emniyetli bir şekilde ulaşılabilen, köy yolu standardına uygun biçimde yapılarak, köy ve bağlılarının ulaşım sorunu çözüme kavuşturulacaktır.

Faaliyet 2.1.1: Mevcut asfalt yolların korunabilmesi için her yıl 150 km. 2. kat asfalt kaplama yapılacaktır.

Faaliyet 2.1.2: 5 yıl içinde toplam 375 km. I. Kat asfalt ; 750 km. II. Kat asfalt yapılacaktır.

Faaliyet 2.1.3: Plan dönemi içinde her yıl ortalama 65 km. stabilize çalışması yapılacaktır.

Faaliyet 2.1.4: 10 km. tesviyeli yolun stabilize kaplaması yapılacaktır.

Faaliyet 2.1.5: Mevcut köy yollarımızı afetlerden korumak, standardını yükseltmek ve sanat yapısı eksikliklerini tamamlamak için her yıl **12** adet menfez ***ve*** 1400 metre büz / boru işi yapılacaktır.

Faaliyet 2.1.6: Asfalt ve stabilize kaplı ***yolların*** trafik ***levhaları*** 3 yıl içinde ***tamamlanacak*** ve trafik levhası tamamlanan ***yolların*** trafik levhası ***bakımları yapılacaktır***.

Faaliyet 2.1.7: ***Plan dönemi içinde*** **köy yolu** ile demiryolunun kesiştiği yerlerde gerekli ***yapılar*** (üst geçit, alt geçit, bariyer ve flaşör) yapılarak, DDY ile hemzemin geçit sorunu çözülecektir.

Faaliyet 2.1.8: Toplam 2547 km olan köy yolu ağından her yıl;

- 1890 km.sinin greyderli bakımı,
- 65 km. asfalt yolun yama işleri,
- 560 km.sinin malzemeli bakımı,
- 2547 km.sinin kar mücadelesi yapılacaktır.

Faaliyet 2.1.9: Köy yollarının 1. 2. kat asfaltı ve stabilizesi ihtiyaç ve bütçe imkanları doğrultusunda, ilgili yılın yatırım programı doğrultusunda artırılacaktır.

Strateji: ***KÖYDES*** kapsamında yeterli ödenek temini halinde faaliyetlerde belirtilen rakamlar artırılacaktır

Strateji: *Köy yollarının yapımında yol kalitesinin artırılmasına ve yol onarımına öncelik tanınacaktır.*

Strateji : *Zaruri olmadığı sürece yeni köy yolu güzergahı açılmayacaktır..*

Strateji: Çalışmalarda halkın katkısına ve işlerin idare tarafından yapılmasına önem verilecektir.

Strateji: Köy yolları yapımına veya iyileştirilmesine, merkezi yerleşmelere ve bölgesel yerel ana ulaşım akslarına yakın köylerden ve köy bağlısı yerleşim birimlerinden başlanacaktır.

Strateji: Taşımalı eğitim ihtiyacı ve turizm potansiyeli yüksek olan yerleşimlerin yollarının yapımına veya iyileştirilmesi ve standartlarının yükseltilmesine öncelik verilecektir. Asfalt yol yapımında tarımsal üretim potansiyeli yüksek yörelere öncelik verilecektir.

HEDEF 2.2: Yatırım programlarında yer alan hizmetlerin yerine getirilebilmesi için ihtiyaç duyulan araç, gereç, makine ve ekipmanlar temin edilerek bunların bakım - onarım ve ikmalleri yapılacaktır.

Faaliyet 2.2.1: Yatırım programlarında yer alan hizmetlerin planlanan sürede tamamlanabilmesi için ihtiyaç duyulan iş makinelerinin, tarımsal mekanizasyon alet, makine ve ekipmanlarının, hizmet araçlarının, büro, arazi ve laboratuar çalışmalarında kullanılacak olan malzemelerin yatırım programlarına bağlı olarak alımları ile ihtiyaç duyulması halinde bakımları ve onarımları gerçekleştirilecektir.

HEDEF 2.3: Gıda güvenliği ve gıda güvenirliği, kullanma ve sulama suları konularında tahlil ve analiz laboratuarlarının alet ve ekipmanlarının günümüz şartlarına göre yenilenerek referans laboratuar haline getirilmeleri sağlanacaktır.

HEDEF 2.4: Meyve üretiminde, hastalık ve zararlılarla zamanında ve daha etkili mücadele edebilmek amacıyla gerekli alt yapının oluşturulması sağlanacaktır.

Faaliyet 2.4.1: *Üretim miktarının yoğunluğu dikkate alınarak; Meyve üretiminde hastalık ve zararlılarla etkili mücadele için, elektronik tahmin ve uyarı istasyonlarının belirlenecek noktalara kurulması sağlanacaktır.*

STRATEJİK AMAÇ 3: Bitkisel üretimi, insan ve çevre sağlığı üzerindeki olumsuz etkilerini en aza indirecek biçimde verim ve kalite artışını sağlayıcı tedbirler alarak yaygınlaştırmak ve çeşitlendirmektir.

HEDEF 3.1: Tarım işletmelerinde optimum büyüklükte işletmeler oluşturulması teşvik edilecek ve Çankırı Tarım Master Planı çalışmaların oluşturularak alt bölgeler arazi yapısı dikkate alınarak ürün planlaması çalışmalarında bulunulacaktır.

Faaliyet 3.1.1: 2007 yılına kadar oluşturulacak olan yeni veri tabanına göre her ilçede ayrıntılı bir ürün planlaması yapılacaktır.

HEDEF 3.2: Bitkisel üretimde birim alandan daha fazla ürün elde edilebilmesi için sulu tarım ve entansif tarıma teşvik edilecektir.

Faaliyet 3.2.1: Turfanda sebze yetiştiriciliğinde jeotermal enerjiden yararlanmak amacıyla organize sera alanlarının oluşturulması plan dönemi içerisinde araştırılarak olabilirliği irdelenecektir.

HEDEF 3.3: Tarımsal üretimde kullanılan girdilerin insan ve çevre sağlığı üzerindeki olumsuz etkilerini denetim hizmetleri ile azaltmak , bu kapsamda alınacak önlemlere ilave olarak gübre, ilaç ve sulama gibi girdilerde doğal kaynaklar ve çevre ile uyumlu teknoloji kullanımının yaygınlaştırılması sağlanacak ve bitkisel üretimde sertifikalı tohumluk ve fidan kullanımı yaygınlaştırılacaktır.

Faaliyet 3.3.1: Bitkisel ve hayvansal üretime girdi sağlamaya yönelik faaliyette bulunan işletmelerin (gübre-ilaç-yem bayi ve fabrikaları, sertifikalı tohum- fide-Fidan üreticiler vb.) her yıl mutat denetimleri yapılacaktır.

Faaliyet 3.3.2: Sertifikalı hububat tohumluğu ekilişinin yaygınlaştırılması amacıyla hububat ekim sezonunda üreticilerce ihtiyaç duyulan yeteri miktarda sertifikalı hububat tohumu temin edilerek üreticilere dağıtılacaktır.

Faaliyet 3.3.3: Kontrollü ve sertifikalı üretim şekli olan iyi tarım uygulamalarına 2006 yılında başlanacaktır.

Faaliyet 3.3.4: *Bitkisel Üretimde hastalık ve zararlılarla entegre mücadele uygulamalarında 10.000 ağaçta (kiraz, elma,vs.) periyodik olarak ilaçlama yapılması sağlanacaktır.*

Faaliyet 3.3.5: Toprak ve su kaynaklarının etkin kullanımına yönelik yöntem ve araçlar tespit edilecektir.

HEDEF 3.4: Ekolojik şartları uygun olan İlçelerde başlatılacak olan organik tarım üretimi özendirilecektir.

Faaliyet 3.4.1: Organik tarımla ilgili pilot projeler geliştirilerek uygulamaya konulacaktır.

Strateji: Organik tarım üretiminde bulunan çiftçilere ayni ve nakdi destek sağlanarak**,** yaygınlaştırıcı ve özendirici tedbirler alınacaktır.

HEDEF 3.5: *Gıda üretim ve* tüketim yerlerinde g*ıda güvenliği ve güvenirliliğinin temini için gerekli tedbirler alınacaktır.*

Faaliyet 3.5.1: Gıdaların üretim ve satış yerleri ile toplu tüketim yerlerinde gerekli olan denetim hizmetlerine ağırlık verilecektir.

HEDEF 3.6: Üretimi yöresel önem arz eden bitkisel ürünlerin tescilinin yapılması sağlanarak gen kaynakları korunacaktır.

Faaliyet 3.6.1: Kızılırmak İlçesinde üretilen Çeltik'in tescil işlemleri plan dönemi sonuna kadar tamamlanacaktır.

Faaliyet 3.6.2: Yöresel önemi olan ve sadece o yöreye adapte olmuş ürünlerin tespit ve tesciline yönelik çalışmalara 2006 yılında başlanılacaktır.

Strateji: Bitkisel üretimde gen kaynaklarının korunması ve tescili ile ilgili yönetmelik kapsamında Araştırma Enstitüleri ve diğer ilgili kurumlarla koordineli olarak çalışılacaktır.

STRATEJİK AMAÇ 4: Hayvancılığı ve hayvansal ürünler üretimi geliştirerek, yetiştiricinin gelir seviyesini yükseltmektir.

HEDEF 4.1: Hayvancılığın geliştirilmesi için, mevcut hayvan varlığının genetik yönden üstün verimli hayvanların spermleri ile tohumlanması çalışmaları sonucunda kültür melezi sığır sayısı her yıl % 10 artırılarak, yerli ırkların ıslahı tamamlanacaktır.

Faaliyet 4.1.1: Hayvancılığın geliştirilmesi projesi kapsamında, hayvan varlığının genetik yönden üstün ve verimli hayvanların spermleri ile tohumlanarak, suni tohumlama uygulaması artırılacak, embriyo transferi yönünde çalışmalar yapılacak ve soy kütüğü ve ön soy kütüğü kayıtlarının tutulması sağlanacaktır.

HEDEF 4.2: Hayvansal üretimde gerekli olan tüm hijyenik tedbirler alınarak hastalık ve zararlılarıyla mücadele edilerek, sağlıklı üretimin artması gerçekleştirilecektir.

Faaliyet 4.2.1: Hayvan hastalık ve zararlıları ile mücadele kapsamında büyükbaş hayvanlarda şap, brucella, antrax, tüberküloz, kuduz, küçükbaş hayvanlarda; şap, brucella, mavidil, antrax, koyun keçi vebası (ppr), kuduz, tek tırnaklılarda; ruam kedi, köpekler gibi evcil hayvanlarda; kuduz, vb. aşıların yapılması ile kanatlılarda hastalık taraması her yıl yapılacaktır. Kuş gribi olarak bilinen ve kanatlı hayvanlarda görülen (Avian İnfluenza) hastalığına yönelik ön tedbirler sürekli alınacaktır.

HEDEF 4.3: Kaliteli kaba yem açığının giderilebilmesi için, yem bitkileri ekim alanları 2006 yılından itibaren 5 yıllık dönemde % 50 artırılarak, 10.289 ha. alandan 15.430 ha. alana çıkarılacak, yem bitkileri üretiminin artırılması ve geliştirilmesi ile mera ıslah çalışmalarına ağırlık verilecektir.

Faaliyet 4.3.1: Kaliteli kaba yem açığının giderilmesi için, kaba yem üretimi 2010 yılına kadar 13.364 tondan 20.100 tona çıkarılacaktır.

Faaliyet 4.3.2: Çayır Mera ve Yem Bitkilerini Geliştirme Projesi kapsamında mera, yaylak, kışlak ve otlak alanlarından azami istifadenin sağlanması için yılda birim alandan elde edilen ortalama 100 kg/da. olan ot verimi, yapılacak mera ıslah çalışmaları ile 2010 yılına kadar 300 kg/dekara çıkarılacaktır.

HEDEF 4.4: İl genelinde küçük kapasiteli işletmeler bazında yapılan kültür hayvancılığı alanında uygun teknikle çalışan, kontrollü üretim yapan, hastalıktan ari ve optimum büyüklükte hayvancılık işletmelerinin oluşturulması teşvik edilecektir.

Faaliyet 4.4.1: Organize hayvancılık bölgelerinin oluşturulması çalışmaları kapsamında, süt ve besi sığırcılığıyla uğraşan kooperatifler desteklenecektir.

Strateji: İlçe Sosyal Yardımlaşma ve Dayanışma Vakıfları kaynakları ve mikro krediler yoluyla destekleme yapılacaktır.

HEDEF 4.5: Sağlıklı arı ve arı ürünleri üretilmesi için arıcılık yapan üreticilerin üretimle ilgili faaliyetleri desteklenerek arıcılığın geliştirilmesi sağlanacaktır.

Faaliyet 4.5.1: Mevcut arı kolonisinin ihtiyacı olan temel peteğin temini amacıyla saatte 45 kg petek üretimi gerçekleştiren temel petek üretim tesisi kurulması sağlanacaktır.

Faaliyet 4.5.2: Arıcılık yaptığı tespit edilen köylerde kovan başına alınan ortalama 11 kg bal miktarını artırmak için fazelya (arı otu) ekimi gerçekleştirilecektir.

STRATEJİK AMAÇ 5: Kırsal kesimin ekonomik yönden güçlendirilmesi için tarımsal amaçlı kooperatifler ve şirketler, üretici birlikleri ve kooperatif üst birlikleri kurulmasını özendirmek ve kooperatifleri teknik ve mali yönden desteklemektir.

HEDEF 5.1: Kooperatiflere mali destek sağlayarak ve bitkisel ve hayvansal üretime ve pazarlamaya yönelik makro ve mikro ölçekli projeler uygulayanak ortaklarının gelir seviyelerini artırıcı destek sağlanacaktır.

Faaliyet 5.1.1: Ortaklar mülkiyetinde her yıl 1 ilçede 100 başlık 2 adet (25*4 ve 20*5 aile) Damızlık Sığır Yetiştiriciliği Projesi ile yöre hayvancılığı ve süt sanayi teşvik edilecektir.

Faaliyet 5.1.2: İlimizden geçen akarsu havzalarında kalan taban arazilerde yaşlı meyveli ve meyvesiz ağaçlar kesilerek yerine meyve bahçeleri tesis edilmesi değerlendirilecektir .

HEDEF 5.2: Tarımsal Teşkilatlanma kapsamında faaliyette bulunan çiftçi organizasyonlarının sayısı (tarımsal amaçlı kooperatifler, tarımsal amaçlı şirketler, üretici birlikleri ve kooperatif üst birlikleri) her yıl % 5 oranında artırılarak üretici ve yetiştiricilerin yatay ve dikey teşkilatlanması güçlendirilecektir.

Faaliyet 5.2.1: Tarımsal teşkilatlanmanın güçlendirilmesi amacıyla eğitim çalışmalarında bulunularak, teşkilatlanmaların oluşmasını sağlayıcı ve özendirici, ortakların katılımını ön planda tutan projeler geliştirilecektir.

Strateji: *Yatırım programlarının hazırlanmasında kooperatifleşmeyi tamamlayan köyler programa öncelikli olarak alınacak, sulama tesisi bulunan ve işletmeciliği muhtarlıklar ve **b**elediyelerce yapılan köylerde sulama kooperatiflerinin kurulması teşvik edilecektir.*

V.2. TOPLUMSAL REFAH DÜZEYİNİN YÜKSELTİLMESİ

V.2.1. EĞİTİM VE SAĞLIKTA KALİTENİN ARTIRILMASI

STRATEJİK AMAÇ 6: Halkın ihtiyaç ve beklentilerine uygun, çağdaş yaşamın gerekleriyle uyumlu, kır-kent arasındaki sağlık hizmeti farklılıklarını azaltıcı, ulaşılabilir ve verimli bir şekilde kaliteli hizmet sunmaktır.

HEDEF 6.1: Sağlık hizmetlerinde kalitenin yükseltilebilmesi için sağlık kurumlarının fiziki altyapı donanımı ve personel ihtiyaçları optimal düzeyde karşılanacaktır.

Faaliyet 6.1.1: İl merkezi ve ilçelerdeki kamu sağlık kurumlarının fiziki altyapı, donanım ve personel envanteri 2006 yılında çıkarılacaktır.

Faaliyet 6.1.2: Sağlık kurumlarının personel sayısı için 2006 yılında norm kadrolar belirlenecek, personel tayin, atama genelgesi çıkarılacak, personel dengesizliği giderilecek, personel eksikliği bulunan yerlere sözleşmeli personel alınacaktır.

Faaliyet 6.1.3: Sağlık birimlerinden öncelikle 1.basamak kuruluşlarının laboratuar malzemesi, doppler fotoskop (Gebe Dinleme Aleti), EKG cihazı gibi tıbbi donanım ile bilgisayar ve yazıcı, demirbaş malzemesi gibi idari ve teknik donanım eksiklikleri 2006 yılında giderilerek, ikinci basamağa sevkler düşürülecektir.

Faaliyet 6.1.4: Çağdaş sağlık hizmeti sunulabilmesi için sağlık birimlerinin fiziki alt yapı eksiklikleri beş yıl içinde giderilecektir.

Strateji: Tedavi hizmetleri için özel sektörü özendirilecektir.

HEDEF 6.2: İl merkezindeki hastanelere ve Ankara'daki hastanelere sevkleri önlemek ve hizmetin ulaşılabilirliğini artırmak amacıyla, **belirlenen ilçe** devlet hastanelerinin personel ve tıbbi donanım eksiklikleri giderilip, daha verimli çalışmaları yoluyla sağlık hizmet kalitesi yükseltilecek ve yatak işgal oranları 2008 yılına kadar %50 oranında artırılacaktır.

Faaliyet 6.2.1: İlçelerden Ankara'ya ve Merkeze sevki ve yoğunlaşmayı azaltmak için standardı yükseltilerek ilçe devlet hastanelerinin personel ve tıbbi donanım eksiklikleri stratejik plan dönemi içerisinde giderilecektir.

Faaliyet 6.2.2: Devlet hastanesi olmayan ilçelerin sağlık ocakları 24 saat hizmet vermekte olup, bu sağlık ocaklarına personel ve tıbbi malzeme desteği stratejik plan dönemi içerisinde yapılacaktır.

Faaliyet 6.2.3: Yatırım programında devam eden Çankırı Devlet Hastanesi, Şabanözü Devlet Hastanesi, Bayramören Devlet Hastanesi ve Ilgaz ASP yapımına ilişkin sorunlar giderilecektir.

Faaliyet 6.2.4 : İnşaatı sürmekte olan Çankırı Devlet Hastanesine ek bina yapılacaktır.

Strateji: Sağlık tesisleri yapımında merkezi yerleşim birimlerine uzaklık ve nüfus kriterleri gözönünde bulundurulacaktır.

HEDEF 6.3: İldeki sağlık kurumları ve hizmet basamakları arasında koordinasyon ve işbirliği güçlendirilecektir.

Faaliyet 6.3.I: Tüm ilin sağlık verilerinin toplandığı il sağlık bilgi sistemi 2007 yılı sonuna kadar oluşturularak, ilin sağlık ölçüt düzeyleri kayıt altına alınacaktır.

Faaliyet 6.3.2: 2. ve 3. basamak sağlık kurumlarındaki yoğunluğu azaltmak amacıyla hasta sevk zinciri 2006 yılında etkin biçimde çalıştırılacak, 2. ve 3. basamak sağlık kurumlarına gerçekten ihtiyacı olan hastaların gitmesine özen gösterilecektir.

Faaliyet 6.3.3: İldeki kamu, yerel yönetimler ve özel sağlık kurumları arasında bilgi alış verişini sağlayacak İl Sağlık Bilgi Sistemi oluşturularak, sağlık hizmetlerinin etkinliği artırılacaktır.

Faaliyet 6.3.4: Özel sağlık kuruluşları etkin ve düzenli olarak denetlenecektir.

Strateji: Köy sağlık ocağı ve evlerinin yapımında prefabrik sistemden yararlanılacaktır.

HEDEF 6.4: Kendi hizmet binasında hizmet veremeyen sağlık ocağı ve sağlık evleri için hizmet binası, İl merkezinde nüfusu artan bölgelere ise yeni sağlık ocakları yapılacaktır.

Faaliyet 6.4.1: Sağlık ocaklarından ısıtma sistemi sobalı olanların, kaloriferli sisteme çevrilmesi sağlanacaktır.

HEDEF 6.5: Koruyucu sağlık hizmetlerine öncelik verilerek, bu hizmetlerin temel sağlık hizmetleriyle birlikte yaygın, sürekli ve etkili bir şekilde sunulması sağlanacak, rutin aşı oranları ortalaması yükseltilerek, bebek ölüm oranı %o 14,75' ten daha aşağı seviyelere çekilecektir.

Faaliyet 6.5.1: NRP (Yenidoğan Canlandırması Programı), acil-ilk yardım, bebek dostu, anne sütü ve beslenme, aile planlaması, vb. konularda sağlık çalışanlarına eğitim verilecektir.

Faaliyet 6.5.2: Sağlık ocaklarının bilgisayar donanım ve yazılımları tamamlanacaktır.

Faaliyet 6.5.3: Yalnızca ilgili sağlık personeli tarafından kullanılması gereken sağlık ocaklarına bağlı nüfusun sağlık kayıtları 2007 yılı sonuna kadar elektronik ortama aktarılacak ve özellikle koruyucu olmak üzere bireyin tüm sağlık bilgileri (öyküsü, kullanmakta olduğu ilaçlar, bağışıklama, AÇS(Ana Çocuk Sağlığı) ve aile planlaması gibi) aynı gün içinde işlenerek etkinlik sağlanacaktır.

Faaliyet 6.5.4: Kırsal kesime yönelik halk sağlığı hizmetlerinin daha etkin olarak yerine getirilebilmesi için mobil hizmet verilmesi yoluna gidilerek sağlık personelinin gezi ve ziyaret sayısı arttırılması sağlanacaktır.

Faaliyet 6.5.5: İlimizdeki sağlık çalışanlarının gebe izlem sayısı, bebek izlem sayısı arttırılarak koruyucu hekimlik çalışmalarına öncelik verilecektir.

Strateji: *Koruyucu sağlık hizmetlerinin (bağışıklama, ana-çocuk sağlığı ve aile planlaması, çevre, okul, adölesan ve yaşlı sağlığı) geliştirilmesi, yaygınlaştırılması ve uygulanmasında Milli Eğitim İl Müdürlüğü, , belediyeler ve ilgili sivil toplum kuruluşlarıyla işbirliği ve koordinasyon sağlanacaktır.*

HEDEF 6.6: Aile hekimliği ile ilgili yasal düzenleme yapıldıktan sonra, mevzuatla ilgili alt yapı çalışmalarına başlanacak ve uygulamaya geçilecektir.

Faaliyet 6.6.1: Her sağlık ocağı bölgesi nüfusa göre bölünüp bir aile hekimine bağlanacaktır.

Faaliyet 6.6.2: Aile hekimlerinin lojistik desteği (ofis, malzeme, personel vs) sağlanacaktır.

Faaliyet 6.6.3: Sağlık Bakanlığı Afetlerde Sağlık Organizasyonu Pojesi kapsamında İlimizde UNKE (Ulusal Medikal Kurtarma Ekibi) oluşturulmuş olup, afetlerde yerinde enkaza yönelik medikal kurtarma hizmetleri verilecektir.

STRATEJİK AMAÇ 7:

Eğitimde fırsat eşitliği yaratmak; ilk ve ortaöğretimde eğitimin kalitesini yükseltmek; Üniversite kurulması için gerekli desteği vermek için altyapı yatırımlarını artırmaktır.

HEDEF 7.1: Okuma yazma oranını %100 seviyelerine çıkarmak, okul öncesi ve ilköğretimde okullaşma oranını yüksetmek için çalışmalar yoğunlaştırılacaktır.

Faaliyet 7.1.1: Plan dönemi boyunca ilköğretimde 11 okul, 92 derslik yapımı sağlanacaktır.

Faaliyet 7.1.2: Kırsal kesimdeki eğitim kalitesini yükseltmek ve 8 yıllık zorunlu eğitim standartlarına ulaşmak için gerekli önlemler sürdürülecektir.

Faaliyet 7.1.3: Yapılacak ihtiyaç tespitlerine gore; öğrenci sayısı da dikkate alınarak plan döneminde 5 spor salonu hizmete sunulacaktır.

Faaliyet 7.1.4: Plan dönemi sonuna kadar ihtiyaç duyulan okullarda onarım yapılarak; ısınma şeklinin kaloriferliye dönüştürülerek hizmete verilmesi sağlanacaktır.

Faaliyet 7.1.5: 2007 yılına kadar, özellikle kız öğrencilerinin ortaöğretime devamlarının sağlanması yönünden İl Merkezinde 160 kişi kapasiteli yurt yapılacaktır.

Faaliyet 7.1.6: Eğitim-öğretim kurumlarına ait binaların depreme dayanıklı hale getirilmesine yönelik çalışmalar sürdürülecektir.

Strateji: Kırsal kesimde yapılacak okulların maliyetini azaltmak amacıyla estetik düzeyi yüksek prefabrik bina yapımı dikkate alınacaktır.

HEDEF 7.2: Okul yapılması amacıyla, il ve ilçe merkezlerinde bulunan, özel ve tüzel kişiliklere ait araziler bir program dâhilinde kamulaştırılması yapılacaktır.

Faaliyet 7.2.1: Plan dönemi sonuna kadar ihtiyaç nispetinde eğitim arazisinin kamulaştırılması yapılarak eğitim hizmetlerine sunulacaktır. Vatandaş katkıları özendirilecektir.

HEDEF 7.3: Çocukların eğitim sürecine hazırlanabilmesı ve sosyal gelişmesini sağlamak amacıyla okul öncesi eğitime yönelik okul yapımına hız verilecektir.

Faaliyet 7.3.1: Plan dönemi sonuna kadar İl Merkezinde ve 4 ilçede olmak üzere toplam 5 adet 100 öğrencilik anaokulu yapılarak hizmete sunulacaktır.

Faaliyet 7.3.2: Plan dönemi sonuna kadar mevcut okulların tamamında en az 1 adet olmak üzere ana sınıfı açılarak hizmete sunulacaktır.

HEDEF 7.4: Çankırı'da yeni Fakülte ve yüksek okulların kurulması ve nihai olarak üniversitenin açılması için katılar sürdürülecektir.

Faaliyet 7.4.1: İl Özel İdaresine ait Kenbağ Mevkiindeki 254 dönümlük alanın Üniversite kampusü olarak belirlenmesi sağlanacaktır.

Faaliyet 7.4.2: Yeni kurulacak Fakülte yada Yüksek Okullar için gerekli destekler verilecektir.

Strateji : İlgili Üniversiteler, Çankırı Üniversite Vakfı, Üniversite Kurma Komitesi, gönüllü STK 'ları ve hayırsever yurttaşlarla sürekli dialog içinde olunacaktır.

STRATEJİK AMAÇ 8:

Spor alt yapısını il genelinde dengeli dağılımını sağlayarak, halka, özellikle gençlere yönelik spor hizmetlerini yaygınlaştırmak, sporu halkın vazgeçilmez tutkusu ve yaşam biçimi haline getirmektir.

HEDEF 8.1: Kentte ya da kırda yaşayan tüm yaş gruplarından, profesyonel ve amatör insanların rahat spor yapmasını sağlamak için gerekli alt yapı çalışmaları yapılacaktır.

Faaliyet 8.1.1: İlimizin merkez, ilçe, belde, köy ve mahallelerindeki mevcut tesislerin fiziki durumları, donanımları ve personel envanterleri 2006 yılı sonuna kadar çıkartılacaktır.

Faaliyet 8.1.2: 2500 kişilik seyirci kapasiteli spor salonu yapılacaktır.

Faaliyet 8.1.3: Merkez Ballıca Stadının fiziki yapısı yenilenecektir.

Faaliyet 8.1.4: İlçelerde basketbol, voleybol ve futbol branşlarında semt spor tesislerinin yapılması sağlanacaktır.

HEDEF 8.2: İlimizde başarılı sporcuların yetişmesi, sporun yaygınlaşması için her türlü destek sağlanacaktır.

Faaliyet 8.2.1: Bütün branşlarda başarı-derece elde eden gençler desteklenecektir.

Faaliyet 8.2.2: İlimizde faaliyet gösteren amatör spor kulüplerine malzeme yardımında bulunulacaktır.

Faaliyet 8.2.3 Federasyonların ulusal ve uluslar arası organizasyonlarına talip olunacak, ilimizin imkanları dahilinde gerçekleştirebilecek olanların ilimizde organize edilmesine çalışılacaktır.

Strateji: Yerel yönetimler, amatör spor kulüpleri, Yüksek öğretim okulları ve federasyonlarla işbirliğine gidilecektir.

V.2.2. MİKRO YATIRIMLAR

STRATEJİK AMAÇ 9: Gelirleri ve/veya sermaye birikimleri yetersiz küçük girişimcilerin ve dezavantajlı grupların; mesleki, sanatsal birikimlerini ve yeteneklerini gelirlerini artırıcı faaliyetlere kanalize etmek amacıyla mikro kredilerle desteklenmesini sağlamak ve işsizliğin azaltılmasına katkıda bulunmaktır.

HEDEF 9.1: Hedef kitlenin gelirlerini artırmak ve işsizliği azaltmak için yöresel potansiyeli bulunan tarım, el sanatları, hayvancılık, dokumacılık, turizm ve halıcılık gibi alanlardaki girişimler desteklenecektir.

Faaliyet 9.1.1: El sanatları alanında tarihsel birikimi olan yöredeki aileleri belirlenerek desteklenecektir.

Faaliyet 9.1.2: Mikro kredilerle üretilen ürünlerin pazarlanabilmesi için kooperatif ve üretici birlikleri oluşturulacaktır.

Faaliyet 9.1.3: Kırsal kesimde ve özellikle orman köylerinde süt sığırcılığı, motorlu dokuma, fenni arıcılık, süt koyunculuğu, meyvecilik gibi projelerine ilişkin, her yıl 40 aileye olmak üzere, 5 yılda toplam 200 aileye kredi verilmesi değerlendirilecektir.

Faaliyet 9.1.4: Özel idareye bağlı birimler tarafından ilin tarım potansiyeli göz önüne alınarak, proje ekipleri kurulması ve kırsal alandaki projelerin ÇİÖİ tarafından mikro kredilerle desteklenmesi sağlanacaktır.

Faaliyet 9.1.5: Günümüz teknik ve teknolojisine uygun yeni tarım araç ve gereçlerini, düşük bir bedel karşılığında çiftçilerin kullanımına sunularak, üretim faaliyetlerine katkıda bulunulacaktır.

HEDEF 9.2: Hedef kitlenin küçük sermaye gerektiren gelir artırıcı faaliyetlerini desteklemek amacıyla projeler üretilecek, gerçekleştirilmesi istenen projelerin tanıtımı yapılacaktır.

Strateji: İlçe Sosyal Yardımlaşma ve Dayanışma Vakıfları, KOSGEB, STK'lar, AB, OKAB ve özel girişimcilerle işbirliğine gidilecektir.

V.2.3. SOSYAL HİZMETLER VE YARDIMLAR

STRATEJİK AMAÇ 10: Yoksulluğun azaltılması ve muhtaç durumda bulunan kişi ve gruplara etkin sosyal koruma sağlanması amacıyla, ilgili uluslar arası kuruluşların; proje, finansman yardımı gibi olanaklarından da yararlanarak, sosyal hizmetlerin ihtiyaç sahiplerine, yaygın, etkili ve sürekli bir şekilde ulaştırılmasını sağlamak, değişen toplum yapısı ile oluşabilecek sosyal sorunlara karşı yeni hizmet modelleri geliştirmektir.

HEDEF 10.1: Ekonomik, sosyal ve sağlık yönünden yoksunluk içinde bulunan dezavantajlı kişi ve grupların (yoksullar, yaşlılar, zihinsel ve bedensel engelliler, kimsesizler ve sokakta yaşayan-çalışan çocuklar) kimlik bilgileri, adresleri, dezavantaj durumları ve gereksinimleri belirlenerek, gerekli yardımlar yapılacaktır.

Faaliyet 10.1.1: Dezavantajlı kişi ve gruplara ilişkin bilgiler 2007 yılının ilk yarısında belirlenerek, kayıt altına alınacaktır.

Faaliyet 10.1.2: Dezavantajlı kişi ve grupların ihtiyaçlarının karşılanmasına yönelik kaynaklar ve kriterler 2007 yılının ikinci yarısında belirlenecektir.

Faaliyet 10.1.3: Ayni ve nakdi yardımların gereksinim sahiplerine etkili ve etkin bir şekilde ulaştırılabilmesi için çeşitli kişi, kurum ve kuruluşlarca dağınık halde yapılan ayni ve nakdi yardımlar 2008 yılına kadar tek bir çatı altında toplanarak, fonksiyonelliği ve miktarları arttırılacaktır.

Faaliyet 10.1.4: Diğer bireylere oranla dezavantajlı durumda olan yaşlı ve engellilerin bulundukları sosyal çevrede sorunlarının çözülebilmesi ve sosyal yaşamlarını sağlıklı bir şekilde sürdürebilmesi amacıyla kurumsal bakım hizmetinin yerini alacak şekilde evde bakım modeline geçiş, plan dönemi içinde tamamlanacaktır.

Faaliyet 10.1.5: Dezavantajlı kişi ve grupların gereksinimlerinin karşılanmasına, kaynaklara ve belirlenen kriterlere göre önceliklendirmenin ve takvimlendirmenin de yer aldığı bir plan çerçevesinde çalışmalara başlanacaktır.

Faaliyet 10.1.6: Çalışmalar ÇİÖİ tarafından sürekli izlenerek, her yılın sonunda yıllık rapor halinde, yardım yapılanların isimleri belirtilmeden, ÇİÖİ web sayfasında yayınlanacaktır.

Faaliyet 10.1.7: Huzurevinin ek binaya kavuşması konusunda maddi destekler 2005 yılında verilmiş olup, Huzurevine yönelik katkı ve destekler sürdürülecektir.

Strateji: *Dezavantajlı kişi ve gruplara yönelik çalışmalar muhtarlıklar, kaymakamlıklar,* İlçe Sosyal Yardımlaşma ve Dayanışma Vakıfları, belediyeler, milli eğitim ve sağlık il müdürlükleri, sivil toplum kuruluşları ve hayırseverlerle işbirliği içinde gerçekleştirilecektir.

HEDEF 10.2: Ekonomik yoksulluk içinde bulunan kişi ve ailelerin çocuklarının çocuk yuvası ve yetiştirme yurdu gibi kurumsal bakım hizmeti alarak ailelerinden ayrılmaları yerine, aileleri ile birlikte yaşayabilmelerini sağlayıcı alternatif koruyucu-önleyici tedbirler alınacaktır.

Faaliyet 10.2.1: 100. yıl Yetiştirme Yurdu' da gençlerimiz için halı saha yapılması sağlanacaktır.

Faaliyet 10.2.2: İl Merkezinde bulunan 14 mahalle muhtarı 2007 yılına kadar psiko-sosyal ve ekonomik yoksunluk içinde bulunan insanların ihtiyaçları doğrultusunda başvurabilecekleri kurum ve kuruluşlar hakkında bilgilendirilecektir.

HEDEF 10.3: Yaşadıkları psiko-sosyal travmalar sonucu hakkında korunma kararı alınarak, kurum bakımında olan korunmaya muhtaç çocuklar için kurum bakımı yerine alternatif bakım hizmetlerinin işlevselliği arttırılacaktır.

Faaliyet 10.3.1: Medya kullanılarak etkin bir tanıtım faaliyeti ile ilimizde profesyonel koruyucu aileler belirlenecektir.

Faaliyet 10.3.2: İlimizde bulunan yetiştirme yurdunda devlet koruması altında olan toplam 211 çocuktan 2007 yılına kadar %50'si taranarak durumu uygun görülenlerin korunma kararları (eve dönüş projesi, ayni-nakdi yardım karşılığı gibi) hizmet modelleriyle kaldırılıp, bu çocukların aileleri yanında bakılmaları sağlanacaktır.

Faaliyet 10.3.3: Ailelere aile danışmanlığı, rehabilitasyon gibi sosyal hizmetler verilerek, çocukların sağlıklı ve mutlu ortamlarda yetişmeleri sağlanacaktır. 2007 yılında Aile Danışma Merkezi açılacaktır.

HEDEF 10.4: Sokakta yaşayan ve/veya çalışan çocukların; işçi çocukların korunma ve rehabilitasyon süreçleri tamamlanarak içinde bulundukları topluma yeniden entegrasyonlarının sağlanması ile ilgili önlemler alınacaktır.

Strateji: *Bu faaliyetler Belediyeler, İl Sağlık Müdürlüğü, İl Milli Eğitim Müdürlüğü ve STK'lar ile işbirliği içinde yapılacaktır.*

HEDEF 10.5: Engellilere yönelik hizmetlerin etkili ve daha işlevsel planlanması sağlanarak, toplumla entegrasyonlarını kolaylaştırıcı önlemler alınacaktır.

Faaliyet 10.5.1: Engellilerin bilgi becerilerinin geliştirilmesine ve toplumla uyumlaşmalarına yönelik eğitim, sosyal ve sportif amaçlı tesisler ile rehabilitasyon merkezlerinin kurulması ve açılması teşvik edilecektir. Şabanözü ilçesinde OKAB hibe desteklerinden de yararlanılarak tam teşekküllü "Rehabilitasyon Merkezi" kurulacaktır.

Faaliyet 10.5.2: Engellilerin şehir içinde yaşamalarını kolaylaştırmaya yönelik fiziki düzenlemelerin yapılmasını sağlayıcı tedbirler alınması için belediyeler ve resmi kuruluşlar ile işbirliği yapılacaktır.

Faaliyet 10.5.3: Hükümet Konağı'nda engellilere hizmetlerin etkin verilmesi amacıyla asonsör kurulması sağlanacaktır.

HEDEF 10.6: Eğitim ve sağlık alanlarının yanı sıra, 2007 yılına kadar hayırseverlerin yardım yapabilecekleri diğer alanların tespitine yönelik bir çalışma yapılarak yardım alanlarının çeşitlendirilmesi sağlanacaktır.

Faaliyet 10.6.1: Hayırseverlerin yaptıkları yardımları duyuran yayınlar yapılacaktır.

Faaliyet 10.6.2: Hayırseverlerin toplumda sosyal statü kazandırılması için resmi törenlerde ve kamuya açık toplantılarda onore edilmesi sağlanacaktır.

Strateji: *Karşılıksız yardımlar yerine mümkün olduğunca kişilerin üretkenliklerini artırıcı politika uygulamaları tercih edilecektir.*

Strateji: *Yaşlılara, çocuklara, özürlülere, yoksul ve düşkünlere yönelik hizmetlerin yapılmasında ilde gönüllü kişilerin dayanışma ve katılımı artırılacaktır.*

V.2.4. KÜLTÜREL YAŞAMIN ZENGİNLEŞTİRİLMESİ

STRATEJİK AMAÇ 11: İldeki kültür ve sanat faaliyetlerine her türlü destek sağlanarak ilin sosyal, kültürel ve sanat yaşamını çeşitlendirmek ve zenginleştirmektir.

HEDEF 11.1: Kültürel varlıklarımızın tespiti yapılarak, halkımızın tanımasına ve yararlanmasına sunulacaktır.

Faaliyet 11.1.1: 2006 yılı sonuna kadar ilimizdeki kültürel varlıklar tespit edilecek, çalışma sonuçları turizm amaçlı oluşturulacak "Çankırı-Web Sayfasına" konulacaktır.

Faaliyet 11.1.2: 2006 yılına kadar geleneksel el sanatlarının tespitine ve bunların envanterinin çıkarılmasına yönelik çalışma gerçekleştirilecektir.

Faaliyet 11.1.3: İldeki tüm okullara kültürel değerlerimizi tanıtan afiş, broşür ve CD dağıtılacaktır.

Faaliyet 11.1.4: İl Milli Eğitim Müdürlüğü ve STK'lar ile işbirliği yapılarak hazırlanacak program kapsamında okullarda ilin kültür varlıklarının tanıtımına yönelik gezilerin gerçekleşmesi sağlanacaktır.

Faaliyet 11.1.5 : Çok amaçlı kültür merkezi niteliğinde, Yaran Meclisi Merkezi'nin yapımı sağlanacaktır.

Faaliyet 11.1.6 : Çankırı İl Haritası ve Kent Planı geniş bir kesime dağıtılarak tanıtım sağlanacaktır.

Faaliyet 11.1.7 : Yaran geleneğinin sürdüren derneklere destek olunacaktır.

HEDEF 11.2: İl Özel İdaresinin katkılarıyla gerçekleştirilen ilçe ve kasabalardaki yerel festivaller birleştirilerek ilin tamamını kapsayan, ulusal ve uluslar arası alanda daha etkin ve tanıtıcı festivaller yapılması değerlendirilecektir.

Faaliyet 11.2.1 : Geniş kapsamlı olarak kutlanmakta olan " Ilgaz Kültür ve Sanat Festivali" desteklenecektir.

***Strateji: İl**, ilçe belediyeleri, köyler ve ilgili STK'lar ile koordineli çalışılacaktır.*

HEDEF 11.3: Halkın kültür, sanat ve spor etkinliklerine katılımını sağlamak amacıyla, konser, tiyatro vb etkinlikler desteklenecek, bu faaliyetlerin sayısının artması teşvik edilecektir.

Faaliyet 11.3.1: Kırsal kesimde yaşayan halkın sanatsal etkinliklerden faydalanmaları için kamu kurumları ve özel kuruluşlarca yapılan faaliyetlere destek verilecektir.

Faaliyet 11.3.2: İlimizdeki amatör tiyatro gruplarının köy ve kasabalardaki okullarda çocuk oyunlarına yönelik gösteriler yapmalarına destek sağlanacaktır.

Strateji: Yerel idarelerle işbirliği yapılarak gerçekleştirilecek etkinlikler için uygun mekanların tahsis edilmesi sağlanacaktır.

V.2.5. HALK EĞİTİMİ VE HALKIN BİLİNÇLENDİRİLMESİ

STRATEJİK AMAÇ 12: Halk eğitiminde toplumun tüm kesimlerini beceri, yaş, öğrenim düzeyi ve ihtiyaçlarına uygun biçimde eğitim, öğretim, rehberlik ve uygulama faaliyetleri yoluyla eğitmek ve bilinçlendirmektir.

HEDEF 12.1: Doğal afetlerden korunma konusundaki eğitim programlarının sayısı ve programlara halkın katılımı sağlanarak ilimizdeki doğal afet bilinci arttırılacaktır.

Faaliyet 12.1.1: Yerel; görsel, işitsel ve yazılı basında halkı bilinçlendirici haber ve programlara yer verilmesi sağlanacaktır.

Faaliyet 12.1.2: Depreme dayanaklı yapılaşma ve deprem anındaki korunma yöntemleri ile ilgili olarak, her eğitim düzeyinde vatandaşın anlayabileceği özellikte broşürler basılarak dağıtılacaktır.

Faaliyet 12.1.3: İlk ve ortaöğretim kurumlarında öğrencilere depremle yaşama bilincini aşılamak amacıyla etkinlikler düzenlenecektir.

Strateji: *Medya ile işbirliği içinde hareket edilecektir.*

HEDEF 12.2: Çevrenin ve orman alanlarının korunması ve geliştirilmesine yönelik eğitim ve bilinçlendirme çalışmaları hızlandırılacaktır.

Faaliyet 12.2.1: Köy korulukları oluşturulması için her yıl 10 köyde eğitim çalışması yapılarak köy koruluğu kurulacaktır.

Faaliyet 12.2.2: Her yıl kutlanan 5 Haziran Dünya Çevre Günü etkinlikleri, tüm haftaya yayılacaktır.

HEDEF 12.3: Köylerdeki yapıların ve tarımsal tesislerin yapı tekniğine uygun olarak yapılması için rehberlik eğitimi verilecektir.

Faaliyet 12.3.1: Her yıl yatırım programı uygulamaları sonucu sulamaya açılan sahalardaki arazi sahipleri sulu tarım konusunda bilgilendirilecektir.

HEDEF 12.4: Tüm köylerde, nakil ve arazi toplulaştırma projelerine ilişkin geniş katılımlı bilgilendirme toplantıları düzenlenecektir.

HEDEF 12.5: Aile planlaması, ilk yardım, ana-çocuk sağlığı, bulaşıcı hastalıklar, çevre sağlığı ve madde bağımlılığı konularında halk eğitimleri daha etkin hale getirilecektir.

Faaliyet 12.5.1: Koruyucu hekimlikle ilgili afiş, broşür, el ilanı v.s bastırılıp sağlık ocakları, devlet hastaneleri, özel hastaneler, eczaneler, okullar, büyük mağaza ve marketlerde halka dağıtımı sürekli yapılacaktır.

Faaliyet 12.5.2: Kırsal kesimde öncelikli olmak üzere, sağlık ocaklarında ayda bir halk eğitimi seminerleri düzenlenecektir.
Faaliyet 12.5.3: 2006 yılında başlayarak itfaiyecilere, polislere, sanayi tesislerindeki ilgili sorumlulara düzenli ve sürekli olmak üzere ilkyardım kursu düzenlenerek, eğitim verilecektir**.**

Faaliyet 12.5.4: İlköğretim ve lise öğrencilerine sağlık konularında okullarda sürekli bilgilendirme çalışmaları yapılacak, Adölesan çağındaki (ergenlik çağı) öğrencilere adölesan sağlığı ile ilgili konularda eğitim verilecektir.

Faaliyet 12.5.5: Halkın sağlığını yakından ilgilendiren alanlarda üretim yapan ve bunları pazarlayan kesimlere yönelik sürekli ve düzenli eğitim verilecektir.

HEDEF 12.6: Bitkisel üretim ve hayvancılığın geliştirilmesi ve verimliliğin artırılması amacıyla günümüz teknik ve teknolojisine uygun modern tarım araç ve gereçlerinin yararları ve kullanımına yönelik çiftçilere sağlanan uygulamalı eğitim imkânları artırılacaktır.

Faaliyet 12.6.1: Yeni geliştirilen tohumluk çeşitlerinin çiftçilere tanıtımı amacına yönelik ekim alanları belirlenerek buğday, arpa, çeltik, kiraz, kızılcık konularında her yıl yeterli sayıda demonstrasyon çalışması yapılacaktır.

Faaliyet 12.6.2: Günümüzün teknik ve teknolojilerinin çiftçilere tanıtımını sağlamak için fuar organizasyon çalışmalarına öncülük edilecek ve çiftçilerin üretmiş oldukları yeni ürünler, düzenlenecek olan festivallerle tanıtılacaktır.

Faaliyet 12.6.3: Süt ve besi sığırcılığı, küçükbaş hayvan yetiştiriciliği, arıcılık, su ürünleri, organik tarım, bağcılık, seracılık ve tarımsal mekanizasyon konularında her yıl eğitim ve bilgilendirme çalışmalarında bulunulacak, talep olması halinde de kurslar düzenlenecektir.

Faaliyet 12.6.4: Ev ekonomisi kapsamında gıda muhafaza konularına yönelik kışlık salamura, turşu, zeytin, reçel, marmelât, peynir, yoğurt yapımı ve gıdaların dondurularak saklanmaları konularında her yıl 10 köyde eğitim çalışmaları yapılacaktır.

Faaliyet 12.6.5: Kırsal Kalkınma Kadın Çiftçileri projesi kapsamında, istekli ve ihtiyaç duyulan köylerde çiftçi kadınların süt sığırcılığı, meyvecilik, sebzecilik ve bağcılık konularında eğitiminin sağlanması amacına yönelik çalışmalar sürdürülecektir.

HEDEF 12.7: Halk Eğitim Merkezlerinde gerçekleştirilen beceri edinme kurslarının sayısı artırılacak ve kurslar çeşitlendirilecektir.

V.3. TURİZMİN GELİŞTİRİLMESİ VE JEOTERMAL KAYNAKLARIN DEĞERLENDİRİLMESİ

V.3.1. TURİZMİN GELİŞTİRİLMESİ

STRATEJİK AMAÇ 13: İlimizdeki yüksek turizm potansiyelini harekete geçirerek, alternatif turizm türlerini geliştirerek, ilin turizm kaynaklarının ulusal ve uluslar arası düzeyde tanıtımını yaparak ve sürdürülebilir kullanımla yılın her mevsiminde turizme hizmet verilmesini sağlayarak yerli ve yabancı turist sayısının artırılmasını sağlamaktır.

HEDEF 13.1: İlimizin turizm değerlerini (tarihi ve doğal) ulusal ve uluslar arası alanda tanıtmak amacıyla, belediyelerin, sivil toplum kuruluşlarının, turizm sektörünün ve ilgili diğer kurumların katılımı ile ulusal ve uluslar arası düzeyde etkin bir tanıtım ve pazarlama faaliyeti yürütülecektir.

Faaliyet 13.1.1: Ulusal ve uluslar arası alanda açılan turizm fuarlarına, özel turizm firmaları ile birlikte katılım sağlanarak, stand açılacak ve ilin turizm ve kültür değerlerinin tanıtımı ve pazarlaması yapılacaktır.

Faaliyet 13.1.2: Çeşitli dillerde İlimizin tarihi ve doğal zenginliklerini tanıtan afiş, broşür, kitapçık ve tanıtım CD'leri 2007 yılı sonuna kadar hazırlanıp dağıtılacak ve bu faaliyetlerin sürekliliği sağlanacaktır.

Faaliyet 13.1.3: İlin turizm potansiyelini, konaklama bilgilerini ve diğer turizm faaliyetlerini kapsayan bilgiler Çankırı Valiliği Web Sitesinde güncel tutulacaktır.

Faaliyet 13.1.4: Yıldıztepe Doğa Sporları Turizm Merkezi, Tuz Mağarası "Kristal Art Galeri" projesi, Yapraklı Karacaözü " Koca Meşe" Projesi; Çankırı Merkez Taşmescit Çevre Düzeni Projesi; Korgun Alpsarı Göleti Mesire Yeri gibi Projeler zamana yayılarak gerçekleştirilecektir.

HEDEF 13.2: Sivil mimarlık örneği taşıyan ve koruma altına alınan tescilli yapıların turizme kazandırılması ve gelecek kuşaklara aktarılması sağlanacaktır.

HEDEF 13.3: İlimizdeki inanç turizmine yönelik, ziyaretgah ve mekanlar belirlenerek tanıtılacaktır.

HEDEF 13.4: Sağlık turizmi potansiyeli yüksek olan termal su kaynaklarından yararlanarak, İlimize gelen turistlerin konaklama sürelerini artırıp, turizm gelirlerinden daha fazla pay alabilmek için Kurşunlu Çavundur'daki termal turizme yönelik tesisler cazib hale getirilecektir.

HEDEF 13.5: Alternatif turizm alanlarından turizm amaçlı sportif faaliyetlere öncelik verilecek, bu kapsamda kayak sporu, trekking, kamp turizmi, kongre turizmi vb.alanların altyapı çalışmaları hızla sürdürülecektir.

Faaliyet 13.5.1: Yıldıztepe Doğa Sporları Turizm Merkezinin dört mevsim hizmet verecek şekilde tesisleşmesi sağlanacaktır.

HEDEF 13.6: Yayla turizmini geliştirmek amacıyla, Yapraklı Büyük Yayla; Ilgaz Kırkpınar Yaylası'nın tanıtımları yapılacaktır.

Strateji: *İlgili belediyelerle işbirliği ve koordinasyon sağlanarak, altyapılarının belediyelerince yapılması teşvik edilecektir.*

STRATEJİK AMAÇ 14: İlimizdeki doğal ve kültürel değerleri korumak, geliştirmek ve gelecek kuşaklara aktarmaktır.

HEDEF 14.1: Merkez Taşmescid, Bayramören Tarihi Ahşap Köprü, Yapraklı Karacaözü " Koca Meşe" ; Kaya Mezarları; Korgun Alpsarı Göleti gibi doğal ve tarihi varlıklar korunarak yaşatılacaktır.

HEDEF 14.2: Çankırı Merkez Çorakyerler Mevkiinde gerçekleştirilen kazıda 8 milyon yıl öncesine ait fosiller bunumuştur. Fil, gergedan, koyun, keçi, domuz, zürafa, geyik ve primatların atalarına ait fosil buluntuları Çankırı Müzesi'nde sergilenmekte olup, iyi bir tanıtımla turizme kazandırılacaktır.

HEDEF 14.3: Arkeolojik eserlerin sergileneceği, turistlerin, market, kafe, dinlenme vb. ihtiyaçlarının karşılanabileceği ve yöresel ürünlerin sergilenebileceği ve satılabileceği alanları da kapsayan modern bir kent müzesinin yapım çalışmaları değerlendirilecektir.

HEDEF 14.4: İlimizdeki tarihsel mirasımızı temsil eden yapıların envanterlerinin çıkarılarak, ilgili kurumlarla işbirliği içerisinde, onarım ve tanıtımları yapılacaktır.

V.3.2. JEOTERMAL KAYNAK

STRATEJİK AMAÇ 15: Jeotermal enerji kaynaklarını enerji, ısınma, seracılık, sağlık turizmi, CO2 üretimi gibi alanlarda, çevreyle uyumlu ve sürdürülebilir entegre işletme yönetimi ilkesi çerçevesinde kullanılmasını sağlamaktır.

HEDEF 15.1: İlimizdeki Jeotermal enerji kaynaklarının enerji, ısınma, seracılık, sağlık turizmi, CO2 üretimi gibi alanlarda, çevreyle uyumlu ve sürdürülebilir entegre işletme yönetimi ilkesi çerçevesinde kullanılması amacıyla, jeotermal su potansiyeli, efektif kullanım alanları ve yerleri ile alternatif enerjiyle karşılaştırmalı maliyet-yarar hesapları içeren tespitler 2007 yılı sonuna kadar hazırlanacaktır.

V.4. ÇEVRESEL VE MEKÂNSAL GELİŞME

V.4.1. ÇEVRE

STRATEJİK AMAÇ 16: Çevre ile ilgili veri ve bilgi iletişim sistemleri oluşturmak, çevrenin korunması ve iyileştirilmesine yönelik tedbirleri almak ve uygulamak suretiyle ilin çevre ve yaşam standartlarını yükseltmektir.

HEDEF 16.1: Çevreye ilişkin veri ve bilgi işletim sistemleri oluşturulacak, çevre izleme ve ölçüm altyapısı geliştirilecek, ilin çevre envanteri ve istatistik bilgileri içeren veri tabanı 2007 yılı sonuna kadar hazırlanacaktır.

HEDEF 16.2: İçme ve kullanma sularının ve kalitesinin tespit edilmesi ve su kirliliğinin önlenmesi amacıyla, yeraltı ve yerüstü içme suyu kaynakları ile sulama suyu olarak kullanılacak akarsu ve göllerde gerekli ölçüm ve analizlere 2006 yılında başlanacak ve 2010 yılına kadar bitirilecektir.

Faaliyet 16.2.1: ÇİÖİ yetki alanı içerisindeki yerleşim birimlerinin içme ve kullanma su kaynakları 2007 yılına kadar tespit edilecektir

Faaliyet 16.2.2: İlgili yerleşim birim yöneticileri ile işbirliği yapılarak içme ve kullanma su kaynaklarının korunması sağlanacaktır.

HEDEF 16.3: Nehir ve göller ile sulama suyu, yeraltı ve yer üstü sulama suyundaki kirlenmenin önlenmesi ve su kalitesinin artırılması için gerekli önlemler alınacak, projeler geliştirilecek ve uygulanan projelerin devamı sağlanacaktır.

Faaliyet 16.3.1: Kızılırmak, Devrez, Melan, Tatlıçay gibi akarsu ve derelerde koruma projeleri desteklenecektir.

HEDEF 16.4: ÇİÖİ yetki alanları içerisindeki yerleşim yerlerinin Katı Atık Depolama Alanlarının yerleri, katı atık miktarları ve özellikleri Çankırı Çevre Hizmet Birliğinin çalışmalarına göre belirlenecektir.

Faaliyet 16.4.1: ÇİÖİ yetki alanı içerindeki yerleşim birimlerinin katı atık miktarları ve özellikleri tespit edilecektir.

Faaliyet 16.4.2: Katı Atık Depolama Alanlarının yerlerinin belirlenmesine, birlik modeli çerçevesinde başlanarak bitirilecektir.

HEDEF 16.5: Toprağın korunması ve erozyonun önlenmesi amacıyla ağaçlandırma, erozyon kontrolü ve rehabilitasyon çalışmaları yapılacak ve ağaçlandırma çalışmaları yapılırken ekonomik gelir getirebilecek türlerin dikimine öncelik verilecek, yerleşim birimlerinin ihtiyacı olan mesire alanı ve aktif yeşil alanların miktarı arttırılacaktır.

Faaliyet 16.5.1: Erozyona uğrayan alanlar ile ağaçlandırılacak alanlar 2007 yılı sonuna kadar tespit edilecektir.

Faaliyet 16.5.2: Ağaçlandırılacak sahalara dikilecek türlere uygun projelerin yapımına 2007 yılında başlanarak her yıl %10 'unun projesi bitirilecektir.

Faaliyet 16.5.3: Projesi tamamlanan sahalara uygun ağaç türlerinin dikilmesine 2008 yılında başlanacaktır.

Faaliyet 16.5.4: Çankırı Kent Orman Projesi bitirilecektir.

Strateji: *Ağaçlandırma çalışmalarında, ekonomik gelir getirebilecek türlerin dikimine öncelik verilecektir.*

HEDEF 16.6: Kum ve taş ocaklarının yer seçimi ve işletilmesinde bilimsel ölçütlere göre hazırlanmış çevresel etki değerlendirme raporları esas alınarak, gerekli düzenlemeler yapılacaktır.

HEDEF 16.7: ÇİÖİ yetki alanları içerisinde çevreye olumsuz etki yapabilecek mevcut tesis ve işletmelerin faaliyetleri incelenecek ve tespit edilen olumsuzlukları giderici gerekli önlemlerin alınması sağlanacaktır.

Faaliyet 16.7.1: Çevreye olumsuz etkisi olan mevcut tesis ve işletmelerin tespit çalışmaları 2007 yılında tamamlanacaktır.

Faaliyet 16.7.2: Yeni kurulacak tesis ve işletmelerin çevreye olan etkilerinin değerlendirilmesine ilişkin çalışmalar sürekli yapılacaktır.

Faaliyet 16.7.3: Çevreye olumsuz etkisi muhtemel olan mevcut tesis ve işletmelerin denetimi etkin biçimde yapılacaktır.
Faaliyet 16.7.3: Çevreye olumsuz etkisi muhtemel olan mevcut tesis ve işletmelerin denetimi etkin biçimde yapılacaktır.

Strateji: *Çevre sorunlarının çözümü ile doğrudan ve dolaylı ilgisi olan kurum ve kuruluşlar arasında özellikle belediyeler ve köy muhtarlıkları ile işbölümü ve işbirliği sağlanmasına yönelik mekanizmalar geliştirilecek; çevre sorunlarının giderilmesinde eğitim öğretim birimleri ve STK'ların katılımı sağlanarak toplumsal uzlaşma ve katılıma önem verilecektir.*

V.4.2. MEKÂNSAL GELİŞME VE FİZİKİ PLANLAMA

STRATEJİK AMAÇ 17: İl genelinde mekânsal gelişmeyi yönlendirecek, yaşam kalitesini yükseltecek ve uygulanabilir üst ve alt ölçekli planların yapılması ve uygulanmasını sağlamaktır.

HEDEF 17.1: İl genelini kapsayan 1/100.000 ölçekli Çevre Düzeni Planı Çalışmaları başlatılmış olup, destekler devam edecektir.

Faaliyet 17.1.1: 2005 yılı içinde Çevre Düzeni Planı yapım işi ihale edilmiş olup, plan sınırı içindeki tüm veriler toplanacaktır (Jeolojik yapı, çayır, mera, orman, tarım alanları, dere yatakları vb mevcut alan kullanımları ve coğrafi bilgi sisteminde de kullanılacak hava fotoğrafları ile kurum ve kuruluş görüşleri, eğilim ve talepleri).

HEDEF 17.2: Üst ölçekli planlara uygun biçimde nakil ve toplulaştırmaları da kapsayacak uygulama imar planları hazırlanarak, yapılaşmanın planlı olarak gerçekleşmesi sağlanacaktır.

Faaliyet 17.2.1: Çevre Düzeni Planına uygun olarak, öncelik sırasına göre her yıl 5 köyün imar planı hazırlanacaktır.

Faaliyet 17.2.2: Nakil ve toplulaştırma yapılacak köylerimize arsa ve proje üretimi konusunda destek verilecektir.

***Strateji**: İmar planı yapımı öncelik sırası belirlenirken, köylerin nakil-toplulaştırma talepleri ve gelişme eğilimleri ile Çevre Düzeni Planı dikkate alınacaktır.*

HEDEF 17.3: Dağınık ve kaçak yapılaşmaların engellenmesi ile yapılaşmada mimari estetiğe ve yerel mimari özelliklere özen gösterilmesi sağlanacaktır.

V.4.3. DOĞAL AFETLER

STRATEJİK AMAÇ 18: İlimizde meydana gelebilecek olası doğal afetlerin yol açacağı can ve mal kayıplarını en aza indirmek için afet bilinci, teknik bilgi, donanım ve koordinasyonun kent kültüründe altyapısını hazırlamaktır.

HEDEF 18.1: Afet öncesinde, sırasında ve sonrasındaki tüm çalışmaları ve uygulamaları planlayan, uygulanabilir afet yönetim sistemi oluşturularak, ilgili kurum ve kuruluşlar arasında işbirliğini sağlayacak İl Afet Yönetim Merkezi kurulacaktır.

HEDEF 18.2: Çankırı il genelinde afet riski taşıyan yerlerin ve afet türlerinin tespiti 2006 yılında yapılarak, doğal afet risk haritası oluşturulacaktır.

HEDEF 18.3: ÇİÖİ'nin görev alanına giren kamu binalarının yeterli afet güvenliğine kavuşturulması için gerekli çalışmalar stratejik plan dönemi içinde tamamlanacaktır.

Faaliyet 18.3.1: ÇİÖİ görev alanındaki bölgeye ait tüm kamu binalarının jeolojik alt yapı ve inşaat yapı envanteri çıkarılacaktır.

V.5. KURUMSAL YENİDEN YAPILANMA VE KURUMSAL YAPININ GELİŞTİRİLMESİ

STRATEJİK AMAÇ 19: ÇİÖİ'yi, Mahalli İdare Reformu kapsamında yer alan mevzuata uygun biçimde yeniden yapılandırmak ve bu doğrultuda, ilin ihtiyaçlarının belirlenmesinde ve kaynak kullanımında diğer resmi ve özel kurumlarla işbirliği ve koordinasyon içerisinde, toplumun görüş ve katkılarına açık, katılımcı, saydam ve hesap verebilir bir anlayışla hizmet sunmayı özümsemiş, işlevsel, rasyonel ve çağdaş bir yönetsel yapı oluşturmaktır.

HEDEF 19.1: ÇİÖİ çalışanlarına, öncelikle, oluşturulacak yeni kurumsal yapının etkinliğini ve yerinden yönetim anlayışının güçlendirilmesini sağlamaya yönelik olmak üzere hizmet içi eğitim verilecek ve hizmet içi eğitimde süreklilik sağlanacaktır.

Faaliyet 19.1.1: İlgili tüm personele 2006 yılı içerisinde yasal mevzuat ve yeni düzenlemelerle ilgili hizmet içi eğitim verilecektir.

Strateji: Hizmet içi eğitim, Kurum Stratejik Planı ile uyumlu ve yıllık hedeflere göre programlanıp yürütülecektir.

HEDEF 19.2: 5302 Sayılı İl Özel İdare Kanununda öngörülen faaliyetler ve kurumsal yapı dikkate alınarak, ÇİÖİ'nin organizasyon yapısı ana hizmet, danışma ve denetim ile yardımcı hizmet birimlerinden oluşturulacaktır. (Ek2,Taslak Organizasyon Şeması).

Strateji: Stratejik plan anlayışının yerleştirilmesi ve bu anlayışın Kurum çalışmalarının ayrılmaz bir parçası haline getirilmesi yönündeki çabalar sürdürülecektir.

HEDEF 19.3: Yeniden yapılandırılarak faaliyetleri ve personel sayısı önemli ölçüde artan ÇİÖİ'de kurumsallaşmanın sağlanması amacıyla katılımcı bir anlayışla yeni bir kurum kültürü oluşturulacaktır.

Faaliyet 19.3.1: Değişik birimlerden personelin katılımı ile seminer, atölye çalışması, beyin fırtınası gibi yöntemlerle kurumun amaçları, varsayımları, felsefeleri, değerleri ve ilkeleri ortaya konulup, kurum kültürü oluşturulacaktır. Kurumsal hizmet sunmada tüm bunlar dikkate alınacaktır.

Faaliyet 19.3.2: Kurum kültürüne ilişkin değerler ÇİÖİ'nin web sitesinde, kamuoyunun görüş ve değerlendirmelerine açık olarak yer alacak, bu görüş ve değerlendirmeler ışığında gerekirse yenilenmesi amacıyla yeni çalışmalar yapılacaktır.

HEDEF 19.4: İldeki yerel hizmetlerin etkili ve verimli biçimde planlanması, uygulanması ve sunulmasında zorunlu olan kurumlar arası işbirliği ve koordinasyon katılımcılık, saydamlık ve hesap verebilirlik ilkeleri göz önünde bulundurularak güçlendirilecektir.

Faaliyet 19.4.1: Çankırı Belediyesi ile ortak çalışmaların yürütülebilmesi amacıyla bir "ortak çalışma, izleme ve değerlendirme komitesi" oluşturulması için girişimlerde bulunularak, kentleşme ve kent hizmetlerinin sunumunda bütünlük sağlanacaktır. Bu komite, faaliyetlerine ilişkin gerekirse yılda 1 kez rapor yayımlayarak kamuoyunun bilgisine sunacaktır.

Faaliyet 19.4.2: İlin gelişimi ile ilgili genel idare kuruluşları, mahalli idare kuruluşları, STK'lar ile koordinenin sağlanması için gerekli hallerde toplantı yapılacak, toplantılarda alınan kararlar ve sonuçları web sitesinde güncel olarak yer alacaktır.

Faaliyet 19.4.3: ÇİÖİ web sitesinin 1 yıl içinde oluşturularak, tüm kentte yaşayanların güncel bilgilere ulaşması sağlanacaktır ve interaktif yöntemle geri besleme alınacaktır.(Bağımsız web sitesi kurulmaması halinde, Valilik web sitesinden yararlanma yoluna gidilecektir.)

Faaliyet 19.4.4: ÇİÖİ'nin faaliyetleriyle ilgili her yıl için hazırlanan faaliyet raporu, izleyen yılın ilk üç ayında, web sitesinde yayımlanarak ve basılı doküman halinde kamuoyunun bilgisine sunulacaktır.

Strateji: *İle yönelik yapılan Bölgesel planlar ve Belediyelerin stratejik planları ile Kurumun stratejik planı arasında işbirliği ve bilgi alışverişi sağlanacaktır.*

Strateji: *Genel idarenin yerel birimleri, yerel idareler, STKlar ve meslek kuruluşları ile işbirliğine özel önem verilecektir.*

Strateji: *Kurum faaliyetleri ve sunulan hizmetler hakkında İldeki tüm kurum, kuruluşların ve kamuoyunun yeterince bilgilenmesini sağlayan ve onların ihtiyaçlarını ve eğilimlerini belirlemeye yarayan mekanizmalar oluşturulacaktır.*

HEDEF 19.5: İl hizmetlerinin yürütülmesinde etkinliği sağlamak için ilin tüm envanter ve bilgilerinin toplanacağı ve bu verilerin analizinin yapılacağı bir merkezin oluşturulması değerlendirilecektir.

STRATEJİK AMAÇ 20: Personelin, norm kadro çalışmaları çerçevesinde performans, kariyer ve liyakatine göre istihdamı sağlanarak, özlük hakları iyileştirilmek suretiyle iş verimliliği ile çalışma ve yaşama standartlarını yükseltmektir.

HEDEF 20.1: Norm kadro esaslarına göre, ilin yerel özelliklerini de gözeten, personel planlaması 2006 yılına kadar tamamlanacaktır.

HEDEF 20.2: Personelin verimliliğini artırmaya ve çalışma koşullarını iyileştirmeye yönelik mekânsal ve teknik donanıma sahip olmaları sağlanacaktır.

Strateji: *İş tanımları yapılarak, Özel İdare Personelinin bu tanımlanmış işin niteliğine göre istihdam edilmesine özen gösterilecektir.*

HEDEF 20.3: Personelin performansını arttırmaya yönelik teşvik mekanizmaları geliştirilecektir.

Faaliyet 20.3.1: Özel İdare personelinin her yıl % 10'una performansına göre ödül verilecektir. (5302 sayılı Yasa, madde: 36 çerçevesinde).

Strateji: *İnsan Kaynakları Yönetimi oluşturulması yönünde gerekli adımlar atılacaktır.*

V.6. SANAYİLEŞMENİN PLANLI-DÜZENLİ GELİŞMESİNE DESTEK OLMAK

STRATEJİK AMAÇ 21: İlimizde sanayileşmenin planlı,düzenli ve hızlı bir şekilde gerçekleşmesi için Organize Sanayi Bölgelerinin bulunması ve gelişmesine destek olmaktadır.

HEDEF 21.1 : Çerkeş, Şabanözü ve Kurşunlu Çavundur Organize Sanayi Bölgesilerinin kurulması için girişimler desteklenecektir.

HEDEF 21.2 : Özel Sektör yatırımlarının özendirilmesine yönelik ilimizde sağlanan teşvik tedbirleri konusundaki bilgilendirmeler sürdürülecektir.Gelişmelere göre Yakın-Kent Medikal OSB gündeme alınacaktır.

Strateji : İlimizde özel sektör yatırımlarına yönelik uygulanan teşvik tedbirleri (genel teşvikler, KOBİ teşvikleri, 5084 sayılı yasa kapsamındaki destekler, AB. hibe programı) yaygın olarak tanıtılacaktır.

Strateji : Özel Sektör tarafından Orta İlçesinde kurulması planlanan iki termik santral; Çerkeş 'de Çimento Fabrikası, Kurşunlu'da Seramik Fabriası gibi teşebbüslerin yakınen izlenmesi ve kamu yönetimi olarak gerekli desteklerin verilmesi sağlanacaktır. Bu gelişmeler ışığında yöredeki eğitim-sağlık ve kamu hizmetlerinin güçlendirilmesi planlanacaktır.

VI. İZLEME VE DEĞERLENDİRME

VI.1. İzleme:

Stratejik planın izlenmesi ile ilgili genel yaklaşım ve yöntemler şu şekilde belirlenmiştir:

a. Çankırı İli Özel İdare stratejik planında ortaya konulan hedeflere ilişkin gerçekleşmeler sistematik olarak takip edilerek raporlanır.

b. Stratejik planın uygulama aşamasında plan gerçekleşmeleri yıllık ya da ihtiyaç duyulması halinde 6 aylık ve 3 aylık olarak rapor edilir.

c. Stratejik planın izlenmesi ve raporlanması, İl Özel İdare Genel Sekreterliği bünyesindeki Strateji Geliştirme Müdürlüğü tarafından yapılır.

d. Stratejik planın gözden geçirilmesi, hedeflenen ve ulaşılan sonuçların karşılaştırılmasını içerir.

e. Plan gerçekleşmeleri zamanlama ve hedeflere uygunluk bakımından incelenir. Bu inceleme ve değerlendirme sonucunda;

- Stratejiler, eylem planları ve faaliyetler planlandığı gibi gerçekleşiyorsa;
- Stratejik amaçlar ve hedeflere ulaşma yolundaki ilerleme beklentilerine uygunsa;

Plan teyit edilmiş olur ve uygulamaya devam olunur.

f. Beklenmeyen ve arzu edilmeyen sonuçlar ortaya çıkıyorsa veya mevcut stratejik amaçlar ve hedefler yeterli ve gerçekçi değilse, plan gözden geçirilir ve ilgili merciler tarafından yeniden ele alınarak güncellenmiş şekliyle uygulamaya devam edilir.

g. İzleme Raporu aşağıdaki unsurları içerir:

- Stratejik amaçlar,
- Hedefler,
- Faaliyet ve Projeler,
- Gerçekleşmeler konusunda açıklama ve yorumlar,
- Mevcut durum hakkında bilgiler.

VI.2. Değerlendirme

Stratejik planın değerlendirilmesi ile ilgili genel yaklaşım ve yöntemler şu başlıklarda belirlenmiştir:

a. Performans ölçümü ve değerlendirmesi:

1. Performans ölçümü, performans göstergelerinin oluşturulması ve verilerin toplanması ile mümkündür.

2. Bir performans göstergesi, ölçülebilirliğin sağlanması bakımından miktar, zaman, kalite veya maliyet cinsinden ifade edilir.

3. Performans göstergeleri girdi, çıktı, verimlilik, sonuç ve kalite göstergeleri olarak sınıflandırılır.

b. Performans göstergeleri:

Devlet Planlama Teşkilatı Müsteşarlığı tarafından "Stratejik Planlamaya İlişkin Usul ve Esaslar Hakkında Yönetmelik Taslağı" hazırlanmakta olup, henüz yayınlanarak yürürlüğe girmemiştir. Adı geçen taslakta; "Performans göstergelerinin tespitine, kontrolüne ve değerlendirilmesine ilişkin usul ve esaslar Müsteşarlık ve Maliye Bakanlığınca belirlenir. Kamu idareleri performans göstergelerini bu usul ve esaslar çerçevesinde oluşturur" ifadesi yer almıştır. Bu nedenle, stratejik planın bir parçası olan ve aşağıdaki şekilde belirlenmiş olan performans göstergelerinin, DPT Müsteşarlığı ile Maliye Bakanlığınca çıkarılacak usul ve esaslar çerçevesinde yeniden gözden geçirilmesi gerekebilecektir.

Devlet Planlama Teşkilatı tarafından hazırlanan "Stratejik Plan Hazırlama Kılavuzu" doğrultusunda, stratejik amaç ve hedeflere kıyasla hazırlanan performan**s** göstergeleri şu şekilde belirlenmiştir

(İ) Girdi göstergeleri

1. Yapım bakım ve onarımda kullanılan asfalt ve akaryakıt miktarı,
2. Spor kulüplerine temin edilen sportif malzeme miktarı,
3. Sağlık evi ve sağlık ocaklarında kullanılan tıbbi malzeme miktarı,
4. Ağaçlandırma faaliyetlerinde kullanılan araç-gereç ve fidanlar,
5. Kullanılan eğitim araç ve gereçleri,
6. İçme suyu, sulama, sanat yapıları ve kanalizasyon projelerinde kullanılan boru, çimento, demir malzemeleri,
7. Tarımsal projelerde kullanılan, tohum, fidan, kolonili kovan miktarı,
8. Çevre kirliliği ölçümünde kullanılan malzeme ve araçlar,
9. Orman köylüsüne sağlanan yardım malzemeleri ve miktarı,
10. Turizm tanıtımda kullanılan, broşür CD vb. malzemeler.

(İİ) Çıktı göstergeleri:

1. Asfalt ve stabilize yapılan yol uzunluğu,
2. İlde gerçekleştirilen içme ve sulama suyu ile kanalizasyon hattı uzunluğu,
3. Yapımı ve bakım-onarımı yapılan ilk ve orta öğretim kurumları, kamulaştırması yapılan arsaların toplam alanı,
6. Yapımı ve bakım-onarımı yapılan sağlık ocağı ve sağlık evi sayısı,
7. Tarımsal projelerin uygulanmasında elde edilen artı gelir,
8. Turizme kazandırılan tarihi ve doğal varlıkların sayısı ve kapasitesi,
9. Yapımı, bakım ve onarımı gerçekleştirilen kütüphane sayısı,
10. Yapımı, bakım ve onarımı gerçekleştirilen spor tesisi miktarı ve kapasitesi,
11. Ulaşılan ve sosyal yardım götürülen yoksul aile sayısı,
12. Ağaçlandırılan toplam alan ve tabiatı koruma alanı,
13. Yapımı, bakım ve onarımı gerçekleştirilen Yetiştirme Yurdu ve Çocuk Yuvası sayısı.

(İİİ) Verimlilik Göstergeleri: Birim çıktı başına girdi veya maliyettir.

1. Birim köy yolu başına bakım onarım ve yapım maliyeti(Maliyet/Çıktı),
2. İçme ve sulama suyu ile kanalizasyon inşaatlarının birim maliyeti(Maliyet/Çıktı),
3. Öğrenci başına ilk ve orta öğretim kurumları kamulaştırması, yapım bakım ve onarım maliyeti, (maliyet/çıktı), inşaatların tamamlanma süresi (zaman/çıktı),
4. Hasta başına sağlık ocağı ve sağlık evi yapım, bakım ve onarım maliyeti(maliyet/çıktı), inşaatların tamamlanma süresi (zaman/çıktı),
5. Tarımsal projelerden, elde edilen gelir başına uygulama maliyeti(maliyet/sonuç) ,
6. Turizme kazandırılan tarihi ve doğal varlıklardan elde edilen gelir başına tanıtım ve uygulama maliyeti (maliyet/sonuç),
7. Yararlanan kişi başına, kütüphane yapım, bakım ve onarım maliyeti (maliyet/çıktı),
8. Yararlanan kişi başına, spor tesisi yapım, bakım ve onarım maliyeti (maliyet/çıktı),
9. Ulaşılan ve sosyal yardım götürülen yoksul aile sayısı başına maliyet(maliyet/çıktı),
10. Ağaçlandırılan toplam alan ve tabiatı koruma alanından yararlanan kişi başına maliyet(maliyet/çıktı),
11. Yararlanan çocuk başına yetiştirme yurdu ve çocuk yuvası yapım, bakım ve onarım maliyeti(maliyet/çıktı).

(İV) Sonuç Göstergeleri:

Sonuç göstergeleri, elde edilen çıktıların, stratejik amaç ve hedeflerin gerçekleşmesinde nasıl ve ne ölçüde başarılı olduklarını gösterirler:

1. Yapım, bakım ve onarımı yapılan köy yollarında ulaşım hizmetlerindeki iyileşme (zaman tasarrufu, kaza sayılarında azalma vs.),
2. İlde gerçekleştirilen içme ve sulama suyu ile kanalizasyon hizmetlerinde iyileşme (sağlıksız içme suyu nedeniyle hastalanan insan sayısının azalması, ekonomik ve sosyal hayattaki gelişmeler) ,
3. İlk ve Orta öğretimde okullaşma oranı,
4. Sağlık hizmetlerine ulaşan insan sayısındaki gelişme,
5. Hastaneye baş vuran hasta sayısındaki değişme,
6. Tarımsal projelerin uygulanması ile elde edilen ekonomik ve sosyal gelişmeler,
7. Turizmde elde edilen gelir ve turist sayısındaki artışlar,
8. Kültür, spor ve sanat faaliyetleri ile kazandırılan spor tesisleri sonucu, gençlerin İl ve Ülke düzeyindeki başarılarında gözlenen gelişme,
9. Yoksulluk ve yoksul aile sayısındaki azalma,
10. Ağaçlandırılan toplam alan ve tabiatı koruma alanındaki artış nedeniyle orman alanlarına olan baskının azalmasında sağlanan başarı,
11. Koruyucu aile sayısındaki gelişme.

(V) Kalite Göstergeleri:

Hizmetten yararlananların ve ilgililerin beklentilerinin karşılanmasında ulaşılan düzeydir:

1. Sağlık hizmetlerinden yararlananlardan, memnun olanlarının oranı,
2. Yapımı, bakım ve onarımı yapılan köy yollarında, öngörülen süre içinde tekrar bakım ve onarım ihtiyacı göstermeyenlerin oranı,
3. Turizm hizmetlerinden yararlananlardan, memnun olanlarının oranı,
4. Özel idare hizmetlerinden faydalanan vatandaşlardan, memnun olanlarının oranı,
5. Sosyal yardım ve hizmetlerden yararlananlardan memnun olanlarının oranı.

Performans göstergelerinin geliştirilmesi devamlı ve gelişen bir süreçtir. Performans göstergelerini gözden geçirmek ve güncellemek için şu değerlendirmeler yapılır:

- Geçen yıl meydana gelen hangi gelişmelerin mevcut performans ölçülerini ne şekilde etkileyeceği,
- Performansın ölçülmesinde geçen yıl yaşanan sorunlar,
- Veri toplama ve analizinde ne tür değişiklikler yapılması gerektiği,
- Ölçüm bilgilerinin birimler açısından faydalı olup-olmadığı,
- Raporların yetkili mercilere sunumu,
- İlave göstergelere ihtiyaç olup-olmadığı…

EKLER:

EK-1:

STRATEJİK PLANININ HAZIRLANMASINA YÖN-DESTEK VERENLER VE HAZIRLIKLARDA EMEĞİ GEÇENLER

Ali Haydar ÖNER	Çankırı Valisi
Resul KIR	Vali Yardımcısı (İl Özel İdaresi Genel Sekreter Vekili)
Prof.Dr Tayfur ÖZŞEN	Mersin Ün.İ.İ.B.F.Dekanı(Çankırı İl Gelişme Planı Projesi Yöneticisi)
Osman CANBAZ	İl Genel Meclisi Başkanı
Bahar DUMAN	İl Özel İdare Müdürü

Hazırlık Komisyonu:

Gazi BAYKALER	İl Planlama ve Koor. Müdürü
Mevlüt DANACI	İl Özel İdaresi Müdür Yrd.
Ahmet AKTAŞ	Tarım İl Md.Proje İstatistik Şb.Md.(Ziraat Mühendisi)
Ramazan ŞAHİN	Köy Hizmetleri Etüd Prj. Şb.Md.(İnşaat Mühendisi)
Hayriye ŞARKLI	Sağlık Müdürlüğü İstatistik Şb.Md.
Sevgi TUNCA	İl Özel İdaresi Bütçe Şb. Müd.V.
Osman TUZLU	İl Milli Eğitim Müdürlüğü Yatırım Büro Memuru.
Sema UZ	İl Özel İdaresi Bütçe Şubesi Memuru (VHKİ)

EK-2: ÇANKIRI İL ÖZEL İDARESİ TEŞKİLAT ŞEMASI (YASADA ÖNGÖRÜLEN VE ÖNERİLEN)

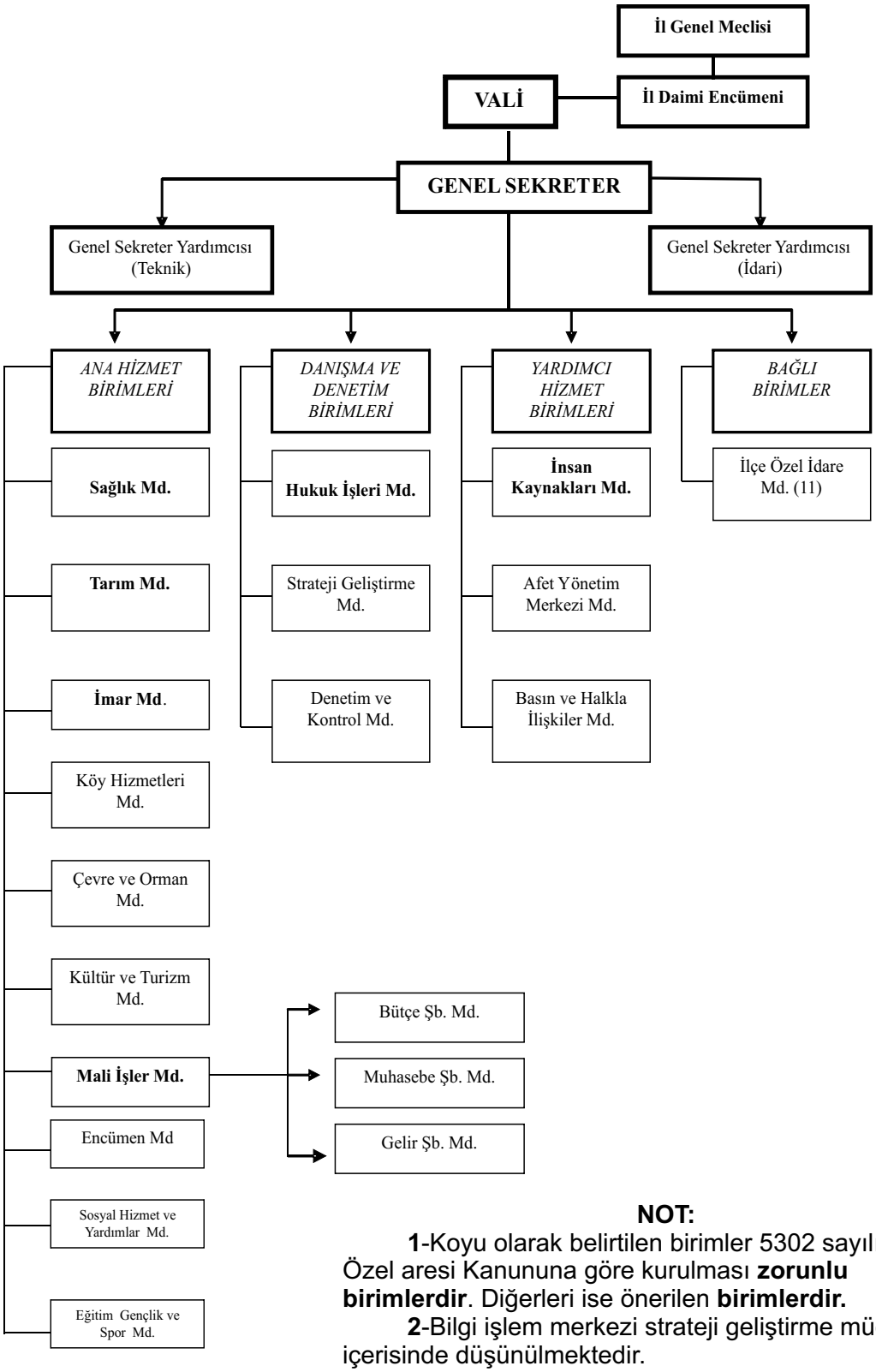

NOT:

1-Koyu olarak belirtilen birimler 5302 sayılı yeni İl Özel aresi Kanununa göre kurulması **zorunlu birimlerdir**. Diğerleri ise önerilen **birimlerdir.**

2-Bilgi işlem merkezi strateji geliştirme müdürlüğü içerisinde düşünülmektedir.